臺灣日日新報 夕刊 七月八日
夕刊定價一部二錢
編輯兼發行人 佐々木 臺北市表町二丁目廿五番地
發行所 臺灣日日新報社
基隆市旭町（電話七八五）基隆支局
臺中市錦町（電話四〇七）臺中支局
臺南市錦町（電話貳〇〇）臺南支局
花蓮港街入船町 花蓮港支局
大阪市西區靭南通二丁目（タカビルディング內）大阪支局
東京市京橋區銀座西?丁目（?館內）東京支局

酒界之王 菊正宗

新秩序創造の運命と 廿世紀の責任を負擔
近衞樞府議長の講演

【東京七日發同盟】近衞樞密院議長は七日日比谷公會堂に開かれた國民精神總動員中央聯盟主催の講演會に臨み「支那事變二周年に際して」と題する左の如き重要な講演を行つた

今事變發生以來我が帝國の偉大な戰果は莫大なもので戰果の後を益々充實して我々は倶に東亞の新秩序を實現するに足る新しき支那の建設に向つて邁進しなければならぬのである、我國の支那に對する本來の態度は普通の交戰國の心理を超越したるものであつてこの支那に對する善意と友情こそ來るべき新支那との協力の基礎であり指導であり又その地盤を培ふべき肥料となるものである、私は昨年十一月廣東、漢口陷落直後帝國政府の聲明せる本心が徐々に併しながら確實に支那國民の良智良能を呼び醒まし今や新支那建設の機運が至る所に於て漲りつゝあるを見て眞に欣快に堪へない、今日重慶政府が揚子江上流千哩の奧地に遁走しながら尚且つ若干の支配力を持つてゐるのは第三國の後援を期待してゐるからである、今や我國は重慶政府の背後にある第三國に對し厳格にその態度の是正を要求しつゝある、滿洲建國以來既に八年の日時を經過せるに拘らずこれら諸國の世界認識は何等の進歩を示さず、その東洋とヨーロッパにおける行動の間には何等の思想的統一をも發見することが出來ぬ、世界史の流れにおける之等一連の保守主義國家は常に平和の美名において不當なる干渉を繼續しつゝある、茲において私は銃後國民諸君に對し今日この日更に一段の覺悟を求めざるを得ないのである、事變の急激なる發展は諸君に對し偉大なる犧牲を求めざるを得なかつたに拘らず國民諸君は欣然として國家總動員に參加しこれに貢獻し來つたのである、東亞の再建設と全世界の合理的再認識とは實に諸君の參加と貢獻とに依り基礎が築かれつゝあるのである、惟ふに現下世界の不安は其實新秩序の生れんとする陣痛であり舊秩序維持の努力とコミンテルンの破壞工作との間に挾まれて窒息せんとしつゝある秩、生々發展する世界史の奔流に乘つてこれを再組織せんとする運動は實に滿洲事變をもつて端緒とするものである、今や我々は二十世紀の眞唯中における舊秩序と新秩序との分水嶺の上に立ちつゝ斷乎として新秩序を創造すべき運命とこの世紀の責任を負擔するものである、この東亞たるや眞に振古未曾有の盛事であり、同時に絶大なる難行苦行を覺悟せねばならぬのである、この日本の現代的使命は新しき認識をもつてのみ理解し得るのであり、この使命觀に徹底してこそ我々は今日のこの苦しき負擔を感じて輝かしき將來の希望とすることが出來るのである、我々はこの認識に依りこの使命觀の下に東亞諸民族の自發的協力を基調とする外交方針を確立し以て支那國民の間に潛在せる東洋的本能に呼掛くると共にこれを通じてヨーロッパにおける進歩主義の諸隣邦と世界新秩序の建設に協力しなければならぬ、而して斯の如き日本の國際的使命を遂行するためには我々は內に於て國民の理想を一にし、上下の元氣を鼓動し、政治經濟の諸機構を整備し時代の選手たるに相應はしい熱情をもつてこれに當らねばならぬのである

天津租界問題
軍部案を作成
あす外陸連絡會議

【東京八日發同盟】陸軍では天津租界問題に關する東京會談出席の現地代表を迎へ、七日午後首腦部會議を開き現地報告を聽取、更に午後十時迄省部首腦會議は日英會談に臨む協議を遂げた結果、會談に臨む軍部案を作成した從つて八日午前再び省部首腦部會議を開催右案を附議、軍部側の具體的方策を決定、この決定に基き九日中に外務、陸軍兩首腦間に連絡會議を開催、日英會談に臨む我方の確固不動の根本態度を決定する方針である、

【東京八日發同盟】日英東京會談に臨むわが方の具體的方針については來る九日現地代表を交へて外務、陸軍當局間に聯合協議會を開き最後的調整を加へ斷乎不動の態度を決定することとなつたが、有田外相はこの結果に基き十一日の定例閣議において右方針を説明全閣僚の承認を求め、諸般の準備成るを俟つて有田外相よりクレーギー駐日英國大使に對し東京會談を開催すべき旨が通達され、ここに愈よ天津英租界問題に關聯し英國の對日敵性援蔣排除を目的とする日英會談が開始される段取りとなるが、今次會談の成否は一に英國側が東亞の新事態に對する從來の態度を根本的に是正するや否やにかかつてゐるので、英國側が會談に臨み如何なる態度に出づるか極めて注目されてゐる

時局收拾の方向 青島會議で決定
至大の注目を惹く

【北京七日發同盟】第五次中華民國聯合委員會は既報の如く十日から三日間青島において開催されるが、事變二周年における大陸の客觀的情勢は時局收拾の新方途を要求しつゝある折柄、青島會議を機としてその一方向が決せらるるものと見られ、その內容は至大の注目を惹いてゐる、即ち

一、事變第三周年初頭の顯著なる特徴は重慶側抗戰能力の著しき喪失、最近における重慶政府治下各地が敗殘兵の匪賊化に依り治安著しく紊亂しこれが防遏のため最後的南方における第十八軍を奧地に移動の已むなきに至り又昨年末より次第に表面化しつゝあつた各地國共兩勢力の對立抗爭が急激に激化し、蔣介石は周恩來に對し共産黨は中央の命に服すべきやう厳命する等の狀態を呈し、更に法幣の惨落に依る經濟的破綻は軍隊に對し武器供給を著しく低落せしめたが、四月攻勢を一期としてその抗戰力は加速度的に喪失してゐる

二、我が占領地域の治安確立 重慶政府治下各地の治安紊亂に對し我が占據地域內の治安は殊に良化し、又積極的に敢行される各地の掃蕩戰は治安地域を漸次擴大しつゝあり、親日諸政權治下は全く平常化するの觀を深めてゐる

三、親日各地區の政治的機能の強化 親日各政權治下が戰時狀態を離れ平常化すると共に、政治經濟各方面に亙り統一の必要が漸次に濃化し最近の聯合委員會は遂にこれが實施的打合せを遂げる狀態にあるが、重慶は聯合委員會を組織して更に強力なる統一政治形態を必要ならしめんとしてゐる

四、對外政治關係の強力化の必要 現下における大陸最大の關心事たる天津租界問題を初め上海、鼓浪嶼等の對外的問題に對し、臨時、維新兩政府が行ひつゝある強硬なる發言は更に強力なるものたるべくこれを今後新秩序建設の進捗に伴つて愈よ強力化する必要が認められる

等が數へられ、重慶政府治下の強烈なる壓迫を脱し醞釀されつゝある和平輿望の具體化と相俟つて新なる時局收拾の客觀的基礎が全く成熟したものと觀測される、かくて來るべき青島會議はその議題として前同上程された物資、法制、教育諸問題の打合せの外に當然時局の新段階についての意見交換が豫想され、從つて和平統一の線に沿ふ強力なる底流が具體的方面を取つて實現する日も近きにありと見られてゐる

包圍圈愈よ縮小
敵の殲滅目睫に迫る

【○○基地七日發同盟】五日以來フイ高地一帶に蟠踞する敵大軍に果敢なる攻撃を加へつゝある○○部隊山縣、坂井、玉田、吉丸の各部隊は敵大戰果を擴張し、敵をバルシヤガル高地附近に壓迫、ホルステン河南岸に進撃せる岡本部隊と須藤部隊とはホルステン河合流點三角地帶に敵を追撃中である、而も敵は唯一の逃げ場と頼んだ哈爾哈河の橋が既に落され、食料、彈藥、燃料補給の途は全く絶たれたので愈よ悲壯の色濃く必死の反撃を繼續してゐるが、その都度わが軍のため痛撃を蒙つて撃退されてゐる、尚同地一帶に盤踞の外蒙軍は戰車百台、裝甲車六十台を有するソ蒙機甲部隊約四、五千を算し、これに對するわが包圍圈は刻々縮小されつゝあり、その殲滅は今や全く目睫に迫つてゐる

單機敵機中に突入

【○○基地七日發同盟】七日早朝○○高地一帶の敵陣地爆撃の任務を帶び基地を出發した水野部隊右翼中尉機はバルシヤガル高地附近において敵裝甲自動車隊の約六十臺を發見、これに猛爆を加へ潰滅的損害を與へた後、同地上空に於て突如斷雲の中より現はれた敵機イ一十六型二十機の大編隊に遭遇、勇敢の同中尉は直ちに單機を以て敵機この大編隊中に突入して約九分間に亘る壯絶なる空中戰を展開、敵機一機を撃墜したる後無事基地に歸還した

汪派の和平運動 日英會談の成行
蔣政府の苦悶のたね

【香港八日發同盟】事變第三年に入つて今や全く自力を喪失した蔣政權の抗戰政策は依然列國の援蔣強化と對日協同制裁誘致を企圖する對外依存より一歩も出づる能はず、國內的には軍事的敗亡、經濟的破綻及び政治的弱體を隱蔽して國民を瞞着するにこれ努めてゐる有樣で、七日の記念日に發せられた蔣介石聲明は專ら列國への泣きつきに終始してゐる狀態である、しかして重慶方面の空氣を綜合するに現在の蔣政府が最もその神經を尖らしてゐる事實の一つは汪精衞派を中心として彭湃と起つた和平運動の動きであり、他は天津租界問題を契機とする日英東京會談の成行きであつて、この兩者が事變全局の動向に及ぼすべき影響に極めて重視してゐる、即ち汪氏を中心とする和平派が在外華僑、國內有識中堅層、財界などの支持を得て近く何等かの具體的行動に乘出さんとすることは重慶側にとつて深刻な衝擊を與へ、各種情報によつて見るもこの動搖の色を蔽ひ得ない、一方援蔣國家の筆頭に立つ英國に對しては蔣政府は既に王正廷、近くは又顧維鈞などの特使を派遣して援助強化の宣傳に最後の努力を傾注しつつあるが、折柄發生した天津租界問題は今や局地性を消失して英國の對支政策全般に關聯するものとなつた、しかも同問題を繞る日本側の對英態度は毅然として動かし難いものがあり、日英折衝の成行き如何によつては蔣政府はまさに最後の死地に突き落されるのではないかとして東京會談の結果に對し深刻な危惧焦慮に驅られ、最近重慶政府筋のヒステリックな誇張的放送はいづれもその內部的不安動搖を蔽はんとする苦悶の跡を物語つてゐる

楡社を占領

【太原七日發同盟】山西赤色特別區建設を企圖しつつあつた劉伯誠の共産第百二十九師の重要據點を次ぎ次ぎに殲滅掃蕩中の○○部隊の有馬部隊は六日早朝楡社を出發、その西方七里店、?莊を攻略し引續き所在の敵を掃蕩しつつ楡社を目がけてひた押しに進軍を續け七日早朝その先頭は楡社に突入してこれを占領した

國民徴用令 八日に公布
臺灣は十月一日施行

【東京七日發同盟】國民徴用令は八日公布され、內地は來る十五日施行、朝鮮、臺灣、樺太、南洋等外地關係は十月一日より施行されることとなつたので、厚生省では右勅令に伴ふ施行規則、旅費規則、旅費一時繰替支辨等關係省令の立案を急いでゐたが今回完成を見たので省令は十一日頃公布し、これを以て法制上の整備を全部完了することになり、取急ぎ徴用計畫の準備を進めることになつた、尚第一回徴用發動は大體七月下旬から八月上旬となる見込みである

勅令公布

【東京八日發同盟】八日左の勅令公布さる
一、臺灣總督府交通局官制中改正の件（副參事一名增員並に交通手を置く件）
一、臺灣總督府鐵道現業員の共濟組合に關する件（交通手を加ふる件）
一、國民徴用令

臺銀頭取 上京延期

臺灣銀行頭取水津彌吉氏は十三日上京豫定のところ十四日總督府評議員會出席の都合上十七日高千穗丸乘船出發に變更する由

日本の主張に 英も結局屈服
伊各紙が示唆

【ローマ七日發同盟】イタリー各紙は七日の支那事變二周年記念日に當り平沼首相、板垣陸相等の談話を滿載し、天津租界問題で英國との交渉に臨む日本の儼然たる正義の主張を強調、これに對して全幅的の支持を表明してゐる、平沼首相が「東亞新秩序建設に異議を挾んで妨害するにおいては如何なる國と雖も許せない」と言明した點、板垣陸相が「支那をして列國の半植民地的狀態より脱却せしめねば最後の勝利は未し」と聲明した點、清水陸軍情報部長が「英國がソ聯と結ばんとしてゐる以上日、獨、伊軍事同盟の國論が昂揚しつつあるのも當然である」と述べた點が大々的に報道され、日本の斷乎たる主張に對して英國は結局屈服する外ないであらうとの意見を示唆してゐる

第三國船
汕頭入港は當分之を禁止
香港總領事館發表

【香港六日發同盟】香港帝國總領事館發表、日本現地軍當局は汕頭入港第三國船舶に就き左の通り決定せり、第三國一般船舶の汕頭入港及び貨物の陸揚げ並に船客の交通は當分これを禁止す、但し汕頭在住第三國人のため各國一週一隻に限り左記條件の下に汕頭入港及び貨物の陸揚並に旅客の交通を許可す
一、第三國船舶の汕頭に入港するは入港二十四時間前までに到達する如く現地海軍專任指揮官に願出でその同意を得たる場合に限る
二、陸揚を許可する物品は汕頭及び附近在住第三國人の生活必需品及び通信文等にして日本現地官憲をして檢査の上生活上必要なりと認定されたるものに限る
三、物品を陸揚げする場合には物品明細書を現地日本官憲に提出しその指定する場所において物品の檢査を受けてその同意を得たるものに限り陸揚を許可する
四、第三國人の上陸及び乘船に關しては左の如く定む
イ 第三國船よりの上陸は日本帝國外交官憲の身許證明書を有する者に限り之を許可す
ロ 陸上よりの乘船は日本現地官憲の諒解を得たる者に限り之を許可する
五、入港船舶は入港後六時間以內に復航するものとし必要の場合には以上の五項の如何に拘らず入港を中止せしむることあり

時の人（47）
竹內物價局次長

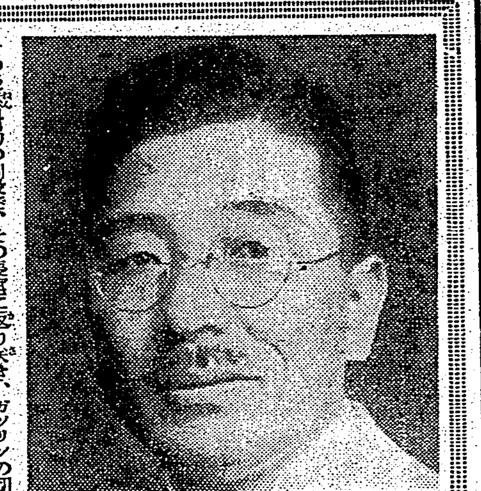

戰時下に於ける物價對策は刻下の最重要政策の一つで首相平沼も先般特に聲明を發して斷乎その遂行の決意を示した、その物價政策遂行の中心機關となるのが今度の商工省機構改革によつて誕生した物價局である、この長官は商工大臣だが實際上の運營に當るのは次長である竹內だ、彼が物資調整局次長として戰時下困難を極めた物資調整の難事業に示した手腕とそれまでの經歷とが買はれたのである

竹內は商工省の元老で、工務局長と特許局長官とを歴任してから小川商相時代に次官になつたが、小川とソリが合はなくて二月足らずでその椅子を村瀬現次官に讓つてアッサリ退官してしまつた

その後燃料局の創設で、その長官に返り咲き、ガソリンの切符制度を實施し物資の配給統制に一新紀元を劃した、それから昨年七月物資調査局次長となり、今度の就任だから今更物價局次長でもあるまいとの聲もあるが、彼はそんなことは意に介せざるもの如く一意物價政策の遂行に努力してゐる

彼は鹿兒島の產で、大正四年の東大經濟科出身、まだ五十一歳の働き盛りである

なり教育界にも關係して來たが、特に異とするに足るは台灣に地方制度が布かれて以來今日まで二十年間、終始一貫、名譽職として公共のために働いて來た事だ▲卽ち大正九年十年の抑々から台北州協議會員となり、今日の州會議員に至るまで官選ではあつたが毎々名譽職として手卓、手弁當で働いて來た▲この二十年間の公共奉仕といふ一事が今度改めて酬いられた譯であるが、民間人の中には斯ういふ種類――もつと詳しくいふと〝縁の下の力持ち〟クラスの者が可なり多いことを識つて置くべきだ。

その日その日

七・七記念日も過ぎ之れからは愈よ東京會談の開幕、これも日本の態度方針は既定、英のイエスかノーかさへ決すれば決る譯だ
○
戟を手にしたまま、ヂッと東京會談を看守つてゐる――といふのが、北支や日本國內反英諸團體の心に期してる態度だらう
○
日本の第三國、特に英國に對する強硬態度を、重慶では王外交部長初め眼をむいて吃驚してゐる。歐米の前に日本は頭が擧らぬ――と育つたもの全く見當違ひ
○
結局は〝人だ〟。そして又〝闘志〟だ。飛行機の性能もあるが、最後の決定はコレだ。蒙滿國境の奇蹟も一に此のため
○
奇襲的空襲の進發――生きた氣持もない重慶の政府要人連。無意味な〝焦土抗日〟が今さら怨めしいことだらう

人事

▲和田豐治氏（修養團常務理事）皆川理事と共に八日來臺（鐵道ホテル）和田氏は十日朝、皆川氏は九日夜行にて南下
▲吉田一郎氏（日本アルミ專務）八日花蓮港へ、十二日歸北の筈
▲上田光一郎氏 八日空路內地より歸臺
▲大庭發祐氏（合同鳳梨常務）八日內地より歸臺（朝陽號）
▲許內氏 八日歸臺
▲鈴木進一氏（明治屋營業部長）八日來北（鐵道ホテル）
▲淺野武雄氏（臺糖取締役）九日朝來北（鐵道ホテル）

無絃琴

この間の督府評議會員の選任は別に何の變哲もなく、人物の上から見ても官吏の分は別として他は水津台銀頭取、本山吉果、顏台穂何れも議場に於て占めてゐるポストから當然に割り當てらるべき資格を持つてゐる人々▲その間に在つて台北の三好茶苦來翁の後釜と見られる一人に小宮元之助君があり、聊か異彩を添へてゐる。同君は明治二十八年九月、伏見宮貞愛親王殿下に扈從し、軍を率ゐて征台軍に從軍した人、その後首途にもつき弁護士と

情熱の飛沫（55）
高見順作 田代光畫

舞臺裏（一）

テンポをちがつたのは、最初の曲だけだつた。

それからは、正しいテンポだつたが、――最初にいはば手ひどい打擊を受けた久美子は、しまひまで駄目だつた。しまひまで、混亂から立ち直れなかつた。

完全に失敗だつた。

――まばらな拍手で、緞帳がしまると、佐治はツカツカと、舞台に出て行つた。園子に激しい感情を尖らせて、谷田部の方へ行きかけたが――久美子が倒れるやうに下手へ驅け去つて行くのを見ると

「藤花さん」

と、久美子を追つて、自分も驅け出して、その前に立ちふさがるやうにして

「――藤花さん」

なんと言つたらいいか、――言葉につまつた。

久美子は、絵子の訪問着の袖を無慘に顔に押し當てて、その頭を佐治を避けようとするやうに、何かはかなげな悲しい風情で右に左に、やつてゐる。

「――すみません」

佐治は、万感をふくませて、それだけ言つた。

瞬間、久美子の心に、――いつか久美子が玲子に會つて、玲子の惡口を佐治が言ひふらしてゐるらしいといふ話をして、レコード社へ乗らうとした時、丁度その佐治が、園子や谷田部と一緒に會社の玄關から出てきて、ひとつの自動車に乘りこむのを、目撃した、その時の、いかにも園子たちと親しさうな佐治の姿が、――ふと、鮮かに蘇つた。

思へば、谷田部とぐるのやうな佐治の姿だつた。久美子には、さう、思ひ出された。

今日のひどい仕打ちも、佐治と園子と谷田部と三人ぐるになつてのことかもしれない。（きつと、さうだわ）

すみませんなどと言ふのも、そのせゐだらうと、久美子は、ちぢに亂れた心で、佐治の言葉をそんな風に取つた。

（あたしを、こんなひどい目にあはせておいて、すみませんなんて……）

佐治の言葉は、佐治の思ひもよらぬ、非道の感を深めたのだつた。

久美子は、何も言はず、すり抜けるやうにして驅け去つた。

それを、今度は、谷田部が

「藤花さん」

と呼んだ。

良弓園子がまだ舞台の袖に、隠れるやうに立つてゐるのが、谷田部の眼に入らなかつた。谷田部は、それで、秘そかに久美子にあやまらうとして

「――藤花さん」

追つて行くと、その腕を、横合ひから、むんずと掴まれた。

「谷田部さん」

佐治だつた。

「ちよ、ちよつと」

振り離さうとしたが、逆に佐治に引張られて、よろよろとよろめいた。

「な、なにをするんだ。――亂暴な」

邪魔されて、谷田部は怒つた。

「――谷田部さん」

佐治の声は、刃をおもはせる鋭さだつた。ぐッと谷田部を見据ゑて

「――これは、一體どういふんですな」

「どういふつて」

谷田部の眼には、何かヤケな反抗が光つてゐた。

そして再び、手を振りほどかうとして、踠きながら

「ちよつと、まあ、佐治さん」

これは何か下手に出るやうな、哀願的な声で言ふのに

（あれを見ろ）

といつた眼を、そッと佐治は舞台の袖に向けた。

そこには良弓園子が、こつちを向いて立つてゐた。

「むう」

谷田部は唸つた。

同時に、佐治は手を離した。

心臟や胸の弱りに特種動物精膽藥

獵師が鼻と口をふさいで麝香袋を採るのは……

世界の高嶺と言はれる雲南山地に棲息する麝香鹿は、獵師が之を射止めるとスグ自分の口と鼻に布を當て、麝香袋を切り取ります。さうしないと隙々麝香袋から發散する強い精氣に當つて命を落す事さへあるからです。之が昔から救急良藥に、高貴香料の素に使はれる麝香であります。

この麝香を始め熱帶産の烏犀角、牛黃、熊膽、眞珠其他數種の、非常に高價な動物精膽ばかりを綜合し、傳來の嚴法で精製したが、藥が、現今心臟や肺、ろく膜、胃弱等の方々に、何より効目が早くて力がつくと喜ばれる皇漢藥「救心」です。

之等の動物精膽は昔しは只經驗上良効があるので重用して來たのですが、今日の醫學で言へば、之は動物ホルモン療法の粹とも言ふ可き療法で、之等の中に如何に有効な藥成分が含有されてをるかどいふ事は、學理的にも詳しく調べられてあります。例へば「牛黃」は狹心症に特別の効目ある膽色素と膽汁酸を多量に含有し、動物實驗では赤血球の增加と筋肉の增強力が強化される事が實證されてをります。而も之等精膽の成分は全部が

動物細胞なので非常に吸收がよく、內臟に早く同化されて獨特の藥效作用を發揮し、血行とホルモン分泌を旺盛にしますので、病源への手當は充分行き屆き、同時に身體の芯から健康となつてゆくのです。

この『救心』試藥進呈中故スグ申込み御實驗を！

身體の衰弱が治り、食慾進み 心身晴々と 日々山で荒仕事

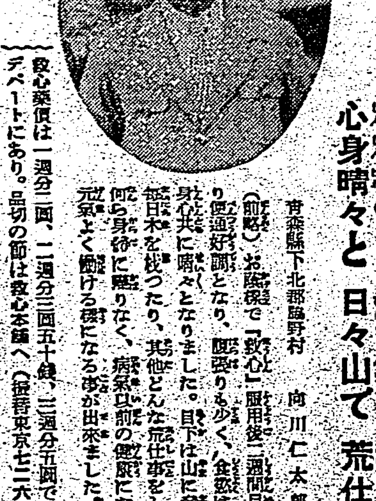

青森縣下北郡脇野村 向川仁太郎

（前略）お陰樣で「救心」服用後一週間目頃より便通良好となり、腹張りも少く、食慾は進み身心共に晴々となりました。目下は山に籠つて毎日木を伐つたり、其他どんな荒仕事をしても何ら身體に障りなく、病氣以前の健康に歸り、元氣よく働ける樣になる事が出來ました。

救心藥價は一週分二圓、二週分三圓五十錢、三週分五圓で藥店デパートにあり。品切の節は救心本舗へ（振替東京七二六〇番）

特種動物精膽藥「救心」實驗試藥二日分 無代進呈

救心のキキメある症狀
心臟の病で苦しむ人
肋膜や肺のよくない人
胃弱で食慾の進まぬ人
心臟弱く動悸や息切の人
胸が弱く熱やセキの出る人
盗汗て夜分ね苦しい人
神經痛て手足の痛む人
心臟脚氣て苦しむ人

目下「救心」二日分と「心臟の手當と食養生」を一人一回限りハガキで御申込の方へ無代進呈致します。

申込は 東京市京橋區西八丁堀二丁目十二 救心本舗 電話京橋二〇一一番・九〇四番

無脚の白衣勇士に 有難き御慰問品

御仁慈深き竹田宮殿下

【東京八日發本社特電】事變二周年の七日東京驛頭に畏くも竹田宮恒徳王殿下より御慰問の御言葉と御下賜品を賜り感激の涙に頬を濡らしながら東京から廣島へ轉送された傷痍の白衣の勇士があつた、この勇士は陸軍歩兵上等兵坂本正人君で一昨年十一月太原の激戰で負傷、東京臨時第一陸軍病院で療養中のところ一昨年以來北支に御出征遊ばされ赫々たる御武勲を樹てさせられてこの程目出度く御歸還遊ばされた竹田宮殿下がたまたま同病院を御慰問の際同君の不自由な身體に御目を止めさせられ有難き御言葉を賜つたが、同君が郷里の方に向つたので郷里に近い廣島の陸軍病院に轉院する事になり七日東京驛發列車で出發する事を聞召され、この日驛頭へ村田事務官を御差遣、手押し四輪車一輛とお菓子を御下賜遊ばされ、更に御懇篤なる御慰安の御言葉を賜つたのであつた、この有難い御心に同君は感激の涙を頬に光らせ乍ら言葉もなくただ不自由な身に頭を深く垂れるのみ、居合せた旅客も驛員も等しくこの御仁慈に胸打たれ事變二周年記念日の驛頭に感激の風景を見せてゐた

に來臺の拓務省管理局長岸川法次氏は島田府吏の案内で左の日程に依り島内視察を行ふことになつた

十一日　午前高雄着、午後二時同發、同五時四十八分嘉義着　市内視察（泊）
十二日　午前八時五十分同發、午後二時半阿里山着視察（泊）
十三日　午前九時五十分同發午後七時水社着（泊）
十四日　午前十時十分同發、出發前視察、午後七時三分臺北驛着　鐵道ホテル（泊）
十五日　午前九時十三分同發、午前十一時出帆（富士丸）

寺田次官の視察日程

十一日高雄入港豫定の扶桑丸で來臺する寺田拓務政務次官は左の日程に依り視察を行ふことになつた

十一日　午前高雄入港、市内視察（泊）
十二日　午前八時高雄發（急行）午後三時五十六分臺北驛着（泊）（鐵道ホテル）
十三、四日　臺北滯在
十五日　午前九時十三分臺北驛發　同十一時出帆（富士丸）

國調の指導講習

台北市では八日午前九時から樺山小學校に於て臨時國勢調査員指導講習會を開催、調査員二百餘名出席し各調査事項につき種々指導あり午後一時過ぎ散會した

教育會館の小火

八日午前零時四十五分頃台北市龍口町一ノ一教育會館食堂から發火濛々たる黒煙を吐き出したが急報に依り消防組が駆け付けて同五十分鎭火した、原因はフヰルムの自然發火に依るもので被害はフヰルム一巻と同食堂を僅かに焦がした程度である

作業服姿の文教局長 高商生に混り勞働奉仕

興亞記念日の午下り

台北高商では全校生徒に依る勤勞奉仕は既報の如く雙溪の大池に挑んで去る四日より毎日六時間に亘つて汗の集團作業が續けられてゐるが興亞記念日の七日午後には島田文教局長がひよつこり輕快な作業服で學生隊に參加し自から陣頭に立つて鍬を振り上げ黙々たる作業を續けて學生の士氣を鼓舞した、尚同校の集團作業は八日午前中を以て前期を終了し、八月二十六日からは前期に參加出來なかつた職員生徒に依つて後期作業を實施の由

本年度簡閲點呼は 十五日から四日間

臺北市外五郡下を一圓

戰時下における台北市並に七星、文山、海山、淡水、新莊各郡下を一圓とする本年度簡閲點呼は來る十五、十六、十七、十八の四日間に亘り十五、十六の兩日は憲重部隊營庭、十七、十八の兩日は後援部隊營庭を夫々會場として實施される事となつた點呼執行官は司令部磯永大佐にて、集合は四日間とも午前八時となつてゐる、尚左記四名は所在不明であるから所在判明の節は至急届出られたいと

△本籍北海道石狩郡美唄町字美唄　宍戸忠臣
△福岡縣三瀦郡玉川村字勝立　小川辰吾
△宮城縣刈田郡小原村字荻立　高橋昇
△大阪市南區玉屋町一八　森川英男

けふ島都一圓で 第二種防空訓練

午後七時四十五分に燈管

台北市一圓の第二種防空訓練は八日實施された、市防衛團本部では午後一時各地區防衛團に對し信ずべき情報に依れば廣東省敵空軍は飛行機にて臺北市に對し襲撃を企圖しあるものの如しとの状況を傳達するや各地區防衛團は間髪を入れず直ちに配備を完了し敵機來襲に備へ待機の姿勢をとつた 夜は七時四十五分から燈火管制に入るが警戒管制にはサイレンを吹鳴しないから特に注意されたく七時四十五分となれば警戒管制に入つたものと承知されたいとの事である

護國英靈の告別式

十日藤重部隊營庭で

漢口攻略戰、廣東攻略戰、更に轉じて海南島の敵前上陸に赫々たる武勲を樹てて遂に東亞建設の礎と散つた故藤原歩兵少佐以下〇〇柱の英靈に對する陸軍、後援部隊合同告別式は十日午前八時より後援部隊營庭に於て嚴修されることになつた當日の式次第は次の通りである

神式 一、着席 一、獻饌 一、祭主祭詞 一、弔辭 一、弔電奉讀 一、玉串奉奠 一、撤饌

佛式 一、着席 一、導師奏樂 一、讀經 一、燒香 一、弔辭 一、退席

尚藤重部隊では十日の告別式を前に目下同部隊將校集會所に安置されてゐる勇士の英靈の冥福を祈るため九日午後八時半から戰友、遺族並に一般官民に依る御通夜を營むことになつた

衆議院議員團一行の島内視察日程

衆議院南支派遣軍慰問議員團一行佐藤興一、小笠原八十美、坂本宗太郎、森下太郎、長井源の五氏は

聖上御祝電

伊國ス公殿下の御結婚に

【東京八日發同盟】天皇陛下にはイタリー皇族スポレート公殿下御結婚につき七日殿下に對し御祝電を御發送あらせられた

澄海を完全占據

（上）澄海に入る皇軍部隊（下）炎熱下の木蔭を前進する皇軍部隊勇士（陸軍省許可濟）

上海の在留邦人 現在は四萬

長沙丸船客のニュース

【基隆電話】上海航路長沙丸は八日午前十時基隆に入港したが船客は初代汕頭警察署長として赴任中の元上海領事館警察渡邊徳太郎氏外九十五名であつた

渡邊氏談 上海の復興は最近特に著しく進展して來て邦人の數も戰前の二万人から現在は四万に增加してゐる、一時投機的な利權漁りの邦人も少くなかつたが現在では斯うした不眞面目な者が少くなり殆ど商工業の堅實な職業に從事して力強い經濟的地盤を着々として建設しつつあることは喜ばしい事である、汕頭は以前行つたこともあり大體の事情は判つてゐるが、これから汕頭に領事館を開館し興亞建設の一部門として築き上げて行かねばならぬ事を考へると使命の重大さを感ずる、汕頭は支那六大港の一つであり、支那貿易額の四割を呑吐する一大貿易港で之を日本の手に依り完全に發展させて行くことは新東亞建設に一つの大きな力を投げ與へるものではないかと考へてゐる、この大使命を完全に遂行して行くには一衣帶水の位置にある台灣官民各位の御協力を仰いで協力一致して行かねばならぬと考へる

基隆で國調打合會

【基隆電話】基隆市では來る八月一日實施される臨時國勢調査に關し基隆市、郡における指導員および調査員約百二十名を八日午前八時より市役所三階會議室に集めて訓練會を開き調査事項や取扱ひ事務などにつき詳細な打合せおよび訓練を行ひ午後二時終了した

保甲役員を動員 金動員を説く

北署管内で大童の活動

台北州では既報の如く本月一日より一ヶ月間を金賣却強調期間とし十五日まで趣旨の宣傳普及に努めつつあるが、北署ではこの趣旨を管内住民に徹底せしむるため十日午後八時管内各派出所に於て一齊に保甲會議を開催し金賣却を勸奬し更に十二日午後八時よりは保甲役員の夫人達を各派出所に集め署幹部臨席して就説に努め、又十二、三日頃には管内各組合代表を集め打合會を開催する等各機關を網羅して大々的に金總動員運動を起す事となつた

發動機に觸れ即死

【基隆電話】七日午後七時頃基隆市旭橋繫留中の油船榮運丸が油槽を離れんとした時同船の機關手基隆市高砂町三ノ一〇郭通安（二三）は發動機に觸れ手と足を切斷されて即死を遂げた

傷痍軍人の美擧

台北陸軍倉庫勤務中の黒田勝氏は今次聖戰に勇躍參加し上海戰村附近の激戰で右前腕部貫通銃創を受け療養中の處此の程東京第三陸軍病院を退院し台北で勤める傷痍軍人であるが過般令弟の逝去に際し

まだある死藏金 速かに賣れ

新竹市の金動員を見る

【新竹電話】去る六月十五日より開始された新竹市に於ける金買却第一次強調週間は七日を以て終了したが右二十二日間の總賣金額は約二十六万九千円に達した、その内譯を見れば台銀新竹支店取扱高は二十六万二千餘円、人員約九千人に上り同週間中は午前九時より午後二時半までの受付時間中連日文字通り人の波が殺到し長蛇の陣線に沿ふ異風景を展開し坂村支店長以下行員が家路に就くのは毎夜午前零時を過ぎるといふ多忙さであつた

同銀行の買上統計表を覗いてみると週間中最も多かつた日は六月二十七、八日前後で一日平均四万円近くに上り右以外の日は一日二万円以下になつたことはない、賣却者九千人の内譯人別は本島人三十人に對し内地人一人といふ割合で低資の買取統計に依れば中流家庭以下のものが多く中には一人で千數百圓の資財をなすものも相當あつた模様である

取扱つた金製品の種類は時計側を第一とし婦人の頭髪装飾品之に次ぐといふ状態である、町内別では本島人の多く居住する表町が三くと言つた状態で本島人の多く居住する表町が三位を占め北門、黒金、南門の各町を上位に割合に少かつたのは官公吏町とも見られる官舎町の旭町を筆頭とし住吉、田町等であつた 前記台銀の他民間買上げのトップを切つてゐる許延壽金商の買上所に於ける状態は約七千円で賣却者は全部本島人であり一日平均四百餘円といふ好成績を見せてゐた、新竹市の死藏金保有總額は二百八十万円で事務當局の調査によれば其目標の資却高は約百十万円で未だ目標額の半ばにも達しない譯で目的達成までには前途遼遠たるものあり「市民よ！金は是が非でも賣却せよ」と今後引續き猛烈な金賣却強調運動が展開されることであらう

鑑定人の增援を得て各地に出張

【新竹電話】新竹州下に於ける第二次金賣却強調週間運動は別項の如く去る六月十五日より七月七日まで行はれ、成績見るべきものがあつたが、未だ目標に達せざること遠く尚死藏せるもの相當多量の見込で州當局では台灣銀行新竹支店と協議の結果、台銀本店より金鑑定人十名の應援を得、十日より州下各地に出張し、鑑定と同時に現金を支拂ふことに決定した、尚台銀支店に於ては從前通り鑑定即時拂を爲すことには變りなく支店勤務の鑑定人は日曜日には本店の鑑定人に應援して各地に出張する筈で、これにより恐らく州下の資却目標一千万円に肉薄するものと豫想されてゐる

徳高山嶺へハイク

臺灣山岳會主催例ハイク――七月九日（日曜日）徳高山嶺越えであるが、當日午前八時五十分までに新店線公館驛前に集合、コースは猪子湖坑・大崎脚を經て碧河潭に向ひ途中の飛沫を浴びながら中食をとり後徳高嶺を經て港墘又は木柵に下り景尾にて解散徒歩行程十二キロ費用一十五錢、一般の參加を希望してゐる

お父さん凄いぞ

北支部隊海軍最高指揮官 日比野將軍邸に歡聲擧る

【東京七日發本社特電】北支部隊海軍最高指揮官として六日大本營報道部より公表された日比野正治中將は愛知縣出身、本年五十五歳明治三十九年兵學校を卒業、大井、淺間、日向各艦長を歴任、海軍省軍需局長、第一艦隊參謀長、鎭海要港部司令、海軍大學校長を經て昨年現職に榮進した 昭和七年少將、同十一年中將、日獨戰役當時は大尉で南洋攻略占領部隊長として最初に上陸、軍政を布いた戰歴に輝き、温厚篤實の武人として部内に重きをなしてゐる、輝々たる戰果と共に無敵海軍部隊の總大將として麾下を取つた日比野中將、新聞にもニュースにも現れぬ父中將へ、密かに武運長久の祈りを捧げてゐた世田谷の自宅には「お父さん凄いぞ」と歡聲を吹飛ばす歡声があがつた、隆夫人と（三）東大經濟科一年長男任吾（二）と（二）東大經濟科一年二男孝吾（一）と將立一中一年季吾（一）の四人家族が頼母しく浮き上つた父提督に送る萬歳の叫びである、お父さん凄いね、新聞や何かでも様子が判るんでせう、父君の跡を随いて兵學校を志望と言ふ孝吾君が大はしやぎ、母夫人に問へば、軍機が厚山あるから新聞には出ないだらうと極から孝吾君が兄さんらしい分別顔、母夫人はホホホと抑へきれぬ喜びを押へて「何でもそんなに有難つた

天になつてはしなめる、前線の父君に激勵されて今春は三人揃つて入學試驗だつたが、勿論優秀な成績で難關突破、これを父君に報告すれば「それ位で氣を緩めてはならん」と教訓の手紙が來たと言ふ、怖い親爺だけど好い親爺ですよ、うんと手柄を立てて呉れればいいなあと皆が一致した言葉だつた

値上げ一寸待て

取締り當局が豆腐業者に通達

豆腐の一角から崩れてゆく惧れがある」と一般に泡かしめる懼が無きにしも非ずで當局では右届出が取締の除外にあるとは云へ低物價政策遂行の立前から之を遺憾となし豆腐値上問題については更に調査研究を進める事になりそれ迄右値上停止方を同組合に對して通達を發した

臺北豆腐商業組合では去る六日の臨時總會席上に於て原料豆の暴騰を理由とする豆腐小賣値について一錢の値上げを決議し經濟警察當局に對しても之が値上げに付いて理解を求める所があつたが、豆腐が日用品であるだけ一般市民の注目を引く所甚だ大きく、本紙八日所報の如く屆出た當局の手續を經て來た

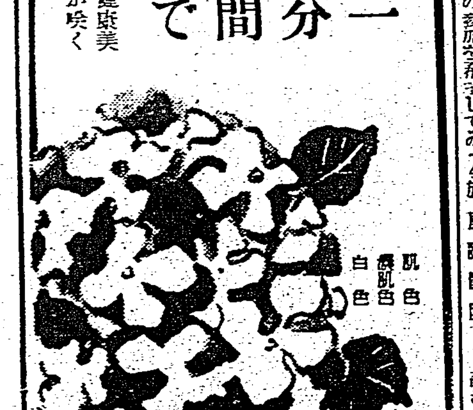

レートーメリー
一分間で
健康美が咲く
肌色 濃肌色 白色

今晩の映畫

◆芳乃館 晝一時上映
1臺日ニュース
2お柳の怨靈
3大毎ニュース・漫畫
4愛憎の書

◆國際館 晝一時上映
1たそがれの維納
2臺日ニュース
3乙女の湖

◆タイゲキ 晝十二時上映
1臺日ニュース
2動く世紀
3土（前篇）
4土（後篇）

◆第二世界館 晝一時上映
1文化映畫ニュース
2坂本龍馬の妻
3女性の戰ひ

◆大世界館 晝一時上映
1パテー・ニュース
2映畫月報
3山と少女
4臺日ニュース
5出征譜

◆新世界館 晝一時上映
1街に出たお嬢さん
2魔法の短劍
3パテー・ニュース 映畫月報
4旋風飛脚隊

あすの天氣

北部地方　東の和風晴後驟雨
東部地方　東の和風晴後驟雨
西部地方　北の和風晴後驟雨
南部地方　東の和風晴後驟雨

今夜の放送

△六・〇〇 童話
△六・二五 講演『熱血飛兵隊』宮崎暁雨
△講演「中支軍の策戰を顧みて」陸軍少將鈴木宗作
△六・四五夕の音樂（レコード）
△七・〇〇 童話（臺北）「赤ん坊と兵隊さん」山口充一
△七・四〇 講演「事變二周年と今後の國民の覺悟」岡部長景
△八・〇〇 詩吟…「銃後の誓」伊藤長四郎
△八・一五 浪花節「赤軍と戰ふ十四日間」汐見洋外
△八・四五 物語…
△九・四〇 筝曲と歌謠曲（臺北）田中春江外

アメリカ海軍長官 スワンソン氏逝く

【ワシントン七日發同盟】米國海軍長官クロード・スワンソン氏は數ケ月來バージニア州ラピダンに於いて病氣療養中のところ七日午前病勢惡化し遂に逝去した旨米國政府より發表された、享年七十七

オラトリオ協會演奏會延期

臺北オラトリオ協會主催の第十四回演奏會は帝大醫學部講堂に於て八日夜擧行の筈であつたが、都合に依り十五日午後七時半に變更の由

る、尚夏山登山行の人達の參加を歡迎してゐる、雨天中止

八斗子へも

趣味登山會では基隆八斗子に七月九日（日曜日）海水浴を試み火力發電所、社寮島千疊敷、蕃子澳、水產試驗所其他を見學する事になつた、徒歩行程約六キロ、尚集合は當日午前七時迄に臺北表驛へ（費用八十錢、一般の參加を歡迎してゐる、雨天中止）寫眞機携帶は許可を要す

和田中將の時局講演

八日基隆入港の高砂丸で來臺の海軍協會常務理事陸軍中將和田龜治氏は十一日阿里山を皮切りに同會主催の講演會を開催することになつたが之に先ち同會と共同主催で九日午後八時より台北公會堂に於て和田中將の「國際情勢と支那事變の行方」と題する時局講演會を開催の由

公會堂で小バザー

臺北洋裁高等研究所（臺北市水道町六五）では創立五周年記念事業として七月八日九日の兩日午前十時より午後六時まで台北市公會堂大集會室で世界各國の婦人服、夏物洋裁服の販賣と向き洋人形、廢物、死藏品の更生服手藝品等の小バザーを催す由

臺日發聲ニュース

臺日發聲ニュース特報第一四報は次の如き諸場面をキャッチし八日より台北市内各館に上映する事になつてゐる △天津租界問題 東京會談△英國側の態度に憤へ英海軍の大演習△戰況報告ニュース△其他

臺日案内
書籍　支那大地圖
醫院　性病科 永吉醫院
內地土産　パイナップ矢野商店
桐田のパインアップル
桐田の冷西瓜
寫眞　乾板は一二〇〇
新型カメラ續々入荷
カメラ中古品高價買入
中古寫眞機
時計眼鏡　和田はメガネ專門
メガネ專門日光堂
金融　メガネは金光堂
商品電ワ高價三成社
藥種商　喘息にワンカ
淋病に黒焼
肺炎
洋服　純、毛、麻、綿、服地
婦人服地
製靴商　靴
ラヂオ器械　ラヂオ十ケ月月賦販賣
ラヂオは中川
ラヂオ十ヶ月月賦
蓄音器　洋樂レコード賣買
自動車　中古自動車あり
雜件　クレップシャツ 村井行商
ノータイシャツ 村井行商
衿付シャツ 村井行商
靴下 村井行商
セクショナル書架
特許商標 岸喜鑑
平戸の摺味噌
平戸のかまぼこ
新古日本刀賣買
犬
シンガー
冷藏庫製作は八木
金庫
三井完全養鶏飼料

富士のフイルム
國產
ネオパンクロ
ネオクローム

天下の銘酒
褒紋白雪

ベートーヴェン曲
交響曲第一番 ハ長調（作品二十一）
豪快無比の指揮演奏、トスカニーニによる「ベートーヴェンの交響曲」は遂に「第一番」を完成！
トスカニーニ指揮
B・B・C・交響管絃團
寫眞贈呈
十二吋盤四枚組
特別アルバム入
太田太郎氏執筆
曲目解説書附
洋樂はビクター

日本テレフンケンレコード
オイゲン・ヨッフム指揮
伯林フィルハーモニー交響樂團
ベートーベン曲 第三 英雄 交響曲
キングの洋樂
俄然大熱讃！

カガミノボクモグリコタベテル

億へ！あの年の七月七日！
聖戰第二周年を迎ふ
ポリドール特約店
陸軍省情報部選定
唄 東海林太郎
陸軍戸山學校軍樂隊
大建設の歌

名曲物語
泉詩郎
松本英一作
人生の並木路
問題の名人テイチクより第一聲!!感激の傑作
テイチクレコード

夏休みに氣をつけたいこと（上）

中等學校の生徒諸君へ

夏休み中の注意事項といへば、數限りなくあらう。既に學校からも指示されたであらうし、各自が常識で考へても相當拾ひ上げることが出來よう。それを今改めて事新しく列べ立てる必要もなからうが、念には念を入れよの諺もある。輕蔑が新になればまた實驗を感ぜられる。かうした意味から思ひついたことを茲に列擧することにした。讀んでは興味が索然たるものがあらうが、眞面目に受入れて、これを實踐にうつせば、人生修養には役立たう。而して國のため家のため立派な基礎を築くの資として頂きたい。

（一）校外生活に關すること

一、服裝態度を亂さないやうに

服裝態度はその人の心持をあらはす。男生が制服、制帽の型を崩したり、奇異の下駄を穿いたり、汚れ手拭をダラリと腰に下げたり、服のボタンを外し襟を折返し、派手なワイシャツを現はしたり、流行歌を放歌し、肩に手を掛け合ひだらしない風態で街を濶歩するが如き、女生が制服の上衣の丈を極端に短くし、襞をはりを引き締めスカートを極端に長くしたり、又は散髪、和服に兵兒帶姿にて化粧口紅をつけ浮き浮きした態度にて漫歩するが如きは嚴に戒めたい

二、夜間の散歩は保護者同伴にしたい

劇場その他にて深更になるまで映畫又は友人づれの漫歩生活を見受けることがある。夏の夜は不良や誘惑が出沒して、危險な態度とか性的の罪行爲などの加害がある。注意したい。

三、交友に氣をつけるやうに

よい友だちとの交際は結構だが不良と遊ぶものは不良になる。登山、キャンプ、海水浴場、避暑旅行などで不圖知り合つたものとの交際、殊に異性間の交際は危險が多い。所謂不良の徒は、これらの場所に網を張つて獲物を見て接近して來て交友を求めては誘惑する。油斷はできぬ

四、交通について

恩師、長上、親友、親戚等に暑中見舞や久濶を謝する手紙を認めることは必要であるが、男女交際の手紙は種々の弊害が生じやすい。誘惑を感ずる手紙の返信は絶對に出さぬやうに。人目を偽つて竊かにする手紙のやりとりは、一時の戲に留まらず後難を殘すことがある。注意したい。

五、小遣錢を餘分に所持外出させぬやうに

小遣錢に餘分があると、お互ひにおごり合ひの交際に陷りやすく金錢浪費ともなり、不良の徒にたかられる虞れもある。

六、撮影、寫生、模寫等には氣を配るやうに。

撮影、寫生、模寫が惡いのではない。ただその對象に注意が要る。要塞地帶や禁止區域でこれを行はないのは勿論だが、高いところから俯瞰して行ふことも禁ぜられてゐる。時局柄平時よりも取締が嚴重だから特に注意して欲しい。

七、各種運動競技の合宿練習について

合宿練習にはよい監督やコーチャーを得ないと、飲酒、喫煙、惡戲その他風紀上よくない感化を受けることがある。生徒の中にはたまに先生の指導だと父兄を偽つて友人同志で合宿するものがある。かかる場合にはとかく事故が起りやすい。健實な合宿でない限り避けるがよからう。

八、海水浴場の出入について

1海水浴場には適當な保護者と同伴するのが安全である。

2海水浴場では、看視人の眼が屆かず、時には衣服所持品を盗まれたり、故意に物を取替へられたりすることがある。高價なる物品は着用携行せぬ方がよい。

3女學生は服裝に氣をつけ、挑發的な派手な水着などは避けるがよい。

4空腹、疲勞、惡寒、頭痛、運動の直後等には泳いでいけない。

5入水前には準備運動をし、入水に際しては先づ頭や胸を十分にぬらして後、徐々に泳ぐやうにするがよい。

6入水は普通一回二四十分程度とし、長時間に亙るを避けるやう。

7海濱に於けるダンス、各種投球はこれを止め、多人數泳いでゐる處に舟やボートを乘入れぬやう。

8水泳後は非常に空腹を感ずるが、飲食店への出入をつつしみ、暴飲暴食は絶對にこれを避けること。

9海水着のまま道路を通行し、汽車バス等に乘車せぬこと。

九、水泳場としては次の如き場所を避けたい。

1海水、河水、池水等の汚染し又は塵芥の多いところ。

2海底、河底、池底等の荒しい深淺のあるところ、岩石のあるところ。沼池、養魚池。

3潮流、水流の不規則のところ。

4河川の支流が本流に合するところ、河尻の海中に入るところは多く渦巻などがあつて、危險である。

5水の表面と水中との溫度の異るところ。

6この他遊泳禁止の場所。

一〇、ボート遊びについて

夜間のボート遊びは水難上危險なばかりでなく、不良徒輩の惡戲暴行にかかる虞れがある。殊に女子に於て危險が多い。

一一、キャンプについて。

1キャンプは學校に屆出で、父兄の許可を受けた上で決行するやうに。

2キャンプは所轄駐在所に屆出許可を受けること。

3先輩、上級生又は一般人のキャンプ生活には、風紀上、思想上惡影響のないことを認めた外は加入せぬこと。

4キャンプ場では特に野荒しせぬこと。立退きの時はよく跡を清掃して立つ鳥あとを濁さぬ心掛が肝要。（臺北州教護聯盟）

モンキイとお孃さん

今年六つになる可愛らしいモンキイが洗面所の水盤でシャンプーをさせられてゐます、頭を洗はれるのは、あまり好かないと言つた顏つきです、でもお孃さんは無理やりにシャボンの泡をたててゴシゴシ始めました、次はお猿さんが御主人の御手助手になつてお孃さんの洗つたお皿をフキンで拭いてゐます、小さな助手さん、よそ見ばかりしてお皿を割らないやうに頼みますよ

季節の御料理

◇胡瓜とトマトのサラダ

トマトの皮をむいてうすく切ります。胡瓜は小口からうすく切り鹽水につけておいたものをよく水を切り、兩方をほどよく盛合せ、マヨネーズソース、またはフレンチソースをかけます

× × ×

フレンチソースはサラダ用のソースで、その配合は好みによりいろいろです。大體三つの割合の割合があります

（イ）オイル大匙三杯、酢またはレモン汁大匙一杯、鹽小匙半分胡椒少々

（ロ）オイル大匙三杯、酢またはレモン汁大匙一杯、鹽小匙三分の一、砂糖小匙二分の一または胡椒少々

（ハ）オイル大匙三杯、酢またはレモン汁大匙二杯、鹽小匙三分の一、砂糖小匙一杯、胡椒少々

× × ×

これらのフレンチソースは最初かきまぜた時には乳狀をしてゐますが、暫らく放つておくと、脂肪分が分れてしまひますが、かきまぜれば、またもとの通りになります。但し、マヨネーズにしても、フレンチソースにしても、綠青を生ずる器は使へません。材料に酢が使つてあるのですから、うつかりすると、ひどい中毒を起します

◇胡瓜の肉詰

胡瓜を三つ位に大きく輪切りにしその中に挽肉と野菜の微塵切をまぜ、卵を割り込み、好みの味をしたものを詰め蒸します

◇胡瓜の昆布〆

胡瓜の昆布〆といふ食べ方があります。これは一夜漬にしておいて食べるところに味があるわけです。まづ、若い胡瓜のあとさきを切り、揃つて軟かくしておきます。適當の底に砂を拭き取つた昆布を敷き、この上に胡瓜を並べ、上から昆布をあてがひ、板をのせ、軽い壓石をします。胡瓜を並べる時には鹽をするのですが、味は好みでよろしいのですが、あまり鹽が利きすぎると、昆布の味を無くしてしまひます

マンガ ホガラカ水兵サン (17)

ミヤヲ シゲヲ

虫下し マクニン

のみ良く・よく效いて・害がない

夏の弱つた胃腸なら一層強い蛔虫の害

發賣元 株式會社 藤澤友吉商店

補血強壯 ブルトーゼ

造血アウトホルモン

貧血治療・虚弱体質改善に著效あり國民的強壯劑として信頼せらる

・各帝大病院常備藥・

補血強壯 ブルトーゼ／神經衰弱 アルゼンブルトーゼ／腺病質 ヨードブルトーゼ／結核 キナブルトーゼ／肺結核 グアヤコールブルトーゼ／家庭常備 ネオブルトーゼ

ART 軟かい羽二重の月經帶 アートバンド 80錢より

實用新案登錄 特許完全防水

月經帶を解剖する

女と生れて十四・五歳から四十歳過ぎ迄の三十幾年間にわたる女性のみの問題です御精讀下さいませ……

月經帶とはどうせ役に立たないものだと諦めて困らるゝ方…不衞生なタンポンを平氣で使用なさる様な方々の以外は是非毎月の生理と密接な關係のある月經帶に充分な知識を持つて頂きたいものです。

月經帶の再認識

大多數の方々は先づ月經帶に對して間違つた見方をなさつてをられませんか……月經帶は眞に月經を處理する部分と（この部分が眞の意味の月經帶です）これを體につけるための裝着具とで出來てをるのですが、大多數の方が、この大切な月經帶の部分の良い惡いに關係なく、裝着具の外觀とか、安くて良く見へるとかで判斷してしまはれる様ですこれがそもそも良い月經帶を普及させない原因であり、何によりもお使用になる女性そのものゝ大きな損失であつたのです。

缺點の多い月經帶

十年一日の如く單に長方形のものを月經帶の大切な部分としてある式は最も多く見受けられ、そして不完全なのが多い様です。單純な長方形のものですと、綿の移動脱落が非常に多く問題になりません、またこの長方形のものに綿を捲きつけるとか挾んだりする、トツテツケタ様なギゴチない裝置をしたものも相當ありますが、これ等は綿を取替へる時に手を汚さずには絶對に出來ないと云ふ點をお考へ下されば、その良い惡いは充分おわかりの事と存じます。

材料の持つ缺點

最も多く見受ける生ゴム製ですと、よして惡い臭ひを發したり、カサばつて歩きにくいとか、血液が粘着して固くなる…等種々の大缺點を持つてをる事は御經驗の方が多い筈です

缺點のある裝着具

體を激しく動かしたり、姿勢によつて無理が出るもの、就寝の時に腰や尻の部分にボタンやその他がさわつて苦痛を感ずるもの等はどれも不完全な裝着具と申せます。

完全な月經帶

月經帶を常に體に密着させ粗相の心配の絶無と云ふ裝置は非常に難かしく、殊に月經帶を前後でツナグ今までのものでは、安全と云ふ事は不可能でした、處がこの難問題を見事に解決して、どんな姿勢の時にも月經帶が體に密着する獨得の四方緊縮式を完成したのが、新發賣のアートバンドであります、これは、月經帶の部分が單純な長方形でなく、特殊の龜甲形をしてをり、それに綿の移動を防ぐ特許の裝置を持ち、しかも綿の取替は簡單至極で手を汚す心配がありません。

次にその使用材料は種々の缺點があり全部が輸入品である生ゴムを使用せず、日本獨特の軟かく輕い羽二重を主材としてありますから着用感が非常に輕く爽やかで、平常と變らず快活に運動が出來ます、この點だけでも、重苦るしい生ゴム製の遠く及ばぬ點です。更にアートの裝着具は完全な機構を持ち入念な仕立ですから、四方緊縮式の羽二重月經帶の部分と密接な連動をして、激しい運動にも長時間の着用にも少しの不安も感じない優秀品なので發賣以來非常な御好評を頂いてをる日本で只一つの完全月經帶で御座います。

東京市日本橋區江戸橋二 鈴や アート本舗 振替東京三二七二六八番

榮養素を補給しませう！

—結核の豫防と虚弱體の恢復の爲めに—

榮養素の補給が不十分であると身體の抵抗力が弱つて來ます。病氣は大概こんな時に侵入するものです。

召し上るものが美味しくなく、消化も惡く、一寸したことをしてもすぐ疲れを感じ、なんとなく常に倦怠感に惱まされると云ふ様な方はどなたでも大いに警戒せねばなりません。

なぜなら、あなたは今、病氣、殊に結核菌の侵入と云ふ恐るべき危險にさらされてゐるからです。あなたに取つて今なによりも必要なのは榮養素の補給であります。

世界的強壯劑ネオトン（NEOTONE）は人體に必要な諸種の養榮素を適當に含有してゐる爲めにこれを服用すれば呼吸器の強化、消化機能の促進等、一口に云へば身體の諸器官に活力を賦與して虚弱體の恢復を促し病氣の侵入を防止します。それだけでなく病人に於ては病勢の惡化を喰止める作用が優秀である爲めに病人には勿論、一般虚弱體の人士に對して醫學界の諸先生から推奨されてゐます。

【本劑の服用に付ては醫師諸先生に御訊き下さい】

適應症
呼吸器疾患、神經衰弱、貧血症、腺病質、食慾不振、產前産後、榮養障得、病後恢復期

包裝	
小　瓶	（一個月分）
中　瓶	（五個月分）
大　瓶	（八個月分）

ネオトン

位本 效果

（全國有名藥房販賣）

發賣元 株式會社 柳韓洋行

京城・大連・米國舊府・臺北・天津

味の素（登錄商標）

逃げ出す偏食

お子さんは好き嫌ひなく何でも召上る習慣をつけないと、丈夫に發育しませんから、是非お母さん方の力で矯正しませう。

例へば、牛肉ばかり好んで喰べるお子さんなら、野菜物をバターで炒めて味の素と鹽で味をつけると段々に野菜物も、好んで食べる様になつて來ます。

魚の嗅ひが嫌ひなら、生姜のしぼり汁をかけると生ぐさが消えますし、味もサッパリして美味しくなります。

また、魚の形が嫌ひならば全然魚の形が、わからない様に、擂つて、魚肉團子にし、鹽と味の素で味をつけ油で炒めると、魚の感じが少くなります。

味の素は、簡單に美味しい味がつきますから、平常の好みに利用して、何でも美味しいと思はせ、家族も共に美味しさうに喰べて導くことが肝要です。

その他、食器なども注意して氣に入るものを使つてやる様に、些細なお母さまの注意が功を奏するものです。

宮内省御用達 味の素本舗 株式會社 鈴木商店

7—1.

しらが 赤毛染 るり羽

安心して染められる！

白髪赤毛染なら、染上りが他人に氣づかれぬ自然色に染まるるり羽です。發賣以來三十年の隆々たる聲價を保つ最高級染毛劑です。ぜひ御愛用下さい。用法簡便。

（全國藥店ニアリ）

定價 25セン 35セン

澄海を完全占據

（上）澄海に入る皇軍部隊（下）炎熱下の木蔭を前進する皇軍部隊勇士（陸軍省許可濟）

魯西亞船（おろしやぶね）(71)

土師清二作　坪内節太郎畫

オーロシヤ（十五）

日が暮れてきた。

お幸は駿介が「歸れ」と云ひ出しはせぬかと、はらはらした。

駿介は、お幸を歸さなくてはと思ひながら「歸れ」と云へば、歸つてしまひさうな氣がした。それを惧く「日が暮れて、姫一人を夜道二里、ここから深川まで歸らせては途中で、どのやうなことが起るかも知れない」と心で言譯をするのであつた。

寺男が夕飯を二人前運んで來てお幸に云つた。

「旦那樣のお給仕を頼みます。わしは方丈樣のお食事をしますで」

お幸は、お膳を直し、駿介の給仕をした。

「いい、何時も一人でやつてゐるのだから……一緒に食べようか」

「でも……」お幸は羞かしかつた。

「又、でもか、いいぢやないか。二人で一緒に飯を食ふ……かういふ日は又と來ぬかも知れない。想ひ出になる」

「頂きます」

お幸も、二度と再び夫婦のやうに二人でゐられる時があるか、無いかわからないと思ひ、箸を取つた。

「蚊が多くてね」

「あら、濟みません……」と團扇で蚊を追つてやると、

「別だよ、追はなくてもいい、蚊を追つてゐちや食べられないぢやないか」

「後で頂きます」

「さうか、お幸さんに蚊を追はせて飯を食つた……これも樂しい想ひ出になる」

駿介の食事の後で、お幸も軽く濟ませた。寺男が風呂へ入れと駿介を呼びに來た。

お幸は一人になつた。朝からの體の疲れと氣疲れと、今は何も考へたくないやうな、がツかりした心地で膝に顔を埋めるやうにして首垂れた。

膝に抱かれ、それから心もそぞろに歩いた所爲か、膝に汗を覚いたのが、今は乾いてゐたけれど、膝が粘つてゐるやうで、俯向いてゐると、わが膝の匂ひが、甘酸くて、偶と懐しい匂ひを思ひ浮かべた。それは母の匂ひであつた。

死別れた母……顔容や声を朧氣に覚えてゐる。しかしそれは摑みきれない夢のやうなもの。何時ごろからともなく、わが膝の匂ひの中に母の匂ひを……お幸は感じるやうになつてゐたのだ。

摑み得ない幻の母の姿であつたけれど、膝の匂ひだけは沁々と母を、わが身のうちに感じ懐しむことができた。

（あたしの母の匂ひを、お母さんの匂ひだと思ふのは、あたしが勝手にさう思つてゐるのか知れない）

（いいえ、あたしは、お母さんの着物を……隠れんぼしてゐた時、被つたことがあつた。あの時のお母さんの着物の匂ひ。あれがお母さんの匂ひであつた。あの匂ひとあたしの膝の匂ひと同じだもの……）

お幸は、今こそ母親がゐてくれれば……さう思ひ、涙が湧いてきた。

「ああ、いい氣持だ」

風呂から上つてきた駿介が、縁に腰かけて笑ひながら、

「お幸さんも風呂へ入れてくれ、と寺男に云つたらね。あの爺、女の人はどうも と云つた。寺の風呂だからね」

「わたくし……よろしうございます」

「今、湯を汲んでくるさうだから汗を拭くといい」

「いいえ、もう……」

「もう歸ると云つても歸れまい。泊つて行くがよい」

「ええ……」

「泊るとすると、蚊帳が一つしかない。寺男が來たら、聞いて見よう」

新映画　松竹大船作品　榮華繪巻

原作　片岡鐵兵
脚色　野田高梧
監督　蛭川伊勢夫
撮影　武富善男

◇配役◇

桑原朗吾　夏川大二郎
名川多代　桑野通子
お勢以　飯田蝶子
お常　吉川満子
福本　河村黎吉
牧本明子　木暮實千代
父　水島亮太郎
母　岡村文子
倉本のおかみ　葛城文子
加村支配人　小林十九二
藝者千代葉　久原良子
同　喜代香　朝霧鏡子
同　秀松　田村圭子
女中おとき　三笠朱實

◇梗概◇

美しい青春を迎へた名川多代は實母だとばかり信じてゐたお常以外に生みの母、お勢以があることを知つて苦しんだ。お勢以は多代が生れると間もなく夫と死別し待合倉本の女中になつて多代を育てようと酸々浮世の辛酸をなめたが娘と共に名川夫婦に多代をまかせて星霜數年、今では二十万近くの財産を持つて安定した生活をしてゐた

そのお勢以に反しお常は主人を失ひ、少さい家作や恩給等で細々と暮してゐたが、お常にとつてもお勢以にとつても多代は唯一人の我が子である。多代はお勢以に會ひ、彼女が自分を手元に引取りたがつてゐる心を察したがそれは却つてお常への愛情と責任を昂加した。多代は貧しい家計を助けるべく親友明子の紹介で明子の從兄桑原が經營する伏桑社編輯部に勤めてゐる中、桑原との間に美しい戀が芽生えた。伏桑社も借金の爲に折角成功しさうな豫約出版物の紙型さへ差押へを忍偲しなければならぬ状態であつた。降る程ある良縁に見むきもせず桑原を愛する明子は笑つてその巨額の借金を支拂ひ桑原の急を救つた。明子の心を知つた多代は桑原を諦め様と苦しんだ。若い嫉妬の微妙な感情等知る由もなく桑原と多代の睦じげな姿を見て以來お勢以は桑原を訪ねてそれとなく多代の將來を依頼し、明子を誘つて桑原が紳士としての人格と惡行を聴れる大變な男であると告げ、多代の幸福の爲には手段を選ばぬ一人芝居を敢てした明子から相談を受けてそれを知つた多代は誤れる母の行爲を責め明子の幸福を願つた。多代の正しい心の美しさにうたれたお勢以はすべての事情を明子に打明け許しを乞うた。明子は平靜を裝ひ乍ら、お多代を愛する桑原の爲に、そして眞の戀愛の成長の爲に涙を秘めて二人の結婚に賛成した

その頃伏桑社の支配人が大金を携帯して失踪して桑原は大打撃を蒙り多代との結婚は暗礁に乘り上げた。お勢以はこれを知つて、夫には道樂で大金を費消した館にし支配人の名を借りて桑原にその金を返濟した。大いなるお勢以の愛情によつて多代と桑原の結婚は準備は進み、彼等は美しい青春に惠まれた。勿論多代は離縁となつてうらぶれ果てたお勢以の姿を知る由もなかつたのである。—

カナ文字ニュース

▲イサマシイ　ワガ　リクグンブタイハ、マンシウコクグント　チカラヲ　アハセ、パルシヤガルノ　テキヂンヲ　トリカコミマシタ。ワガ　ニチマングンニ　ニゲミチヲ　フサガレタ、外蒙（グワイモウ）ソビエツトグンノ　センシヤ　四千ダイト、サウカフジドウシヤ　二百三十ダイハ、シニモノグルヒニ　ナツテ　ニゲマハツテ　キマス。ワガグンノ　ウチダス　タイハウノ　オトハ、ヤケツク　ヤウナ　タイヤウノ　キラキラ　カガヤイテヰル　スナハラニトドロキワタリ、テンモ　チモ　ワレルカトオモハレルホドデス。

▲ワガ　クウグンノ　ヒカウキハ、六日（ムイカ）ノ　ニフガタ　ボイルコノ　ウヘデ、外蒙古（グワイモウコ）グンノ　ヒカウキ　五十キト、ハゲシイ　クウチユウセンヲ　オコナヒ、テキキ　二十四キヲ　ウチオトシテ　シマヒマシタ。

▲マイニチ　メザマシイ　ハタラキヲ　ツヅケテヰル、ワガ　カイグンノ　ヒカウキハ、シナジヘンガ　ハジマツテカラ　七月五日（グワツイツカ）マデニ　テキノ　ヒカウキ　千五百六十八キヲ　ウチオトシタリ、バクダンヲ　オトシテ　コハシタリ　シマシタ。マタ、ワガリクグンノ　ヒカウキハ、シナグンノ　ヒカウキ　八百五十六キヲ　ゲキハ、ハツパナ　テガラヲ　タテテキマス。

▲ワガ　ソラノ　タイグンハ、七日（ナヌカ）シナジヘンキネンビニ、テキノ　ミヤコ　重慶（ヂユウケイ）ヲ　クウシフ、テキラ　サンザン　コラシメマシタ。

海外小話

猫臭ガスで故障探知

英國政府は目下イングラント北部のロッチエスター附近に無電受信所を建設中であるが、最近この受信所に附屬して埋設された地下電線を包む鉛管に破損部分あることが發見された。電線を特に鉛管で包んだのは、外氣との絶縁を完全にする目的に出たものであつたが、破損して外氣が入つてはこの目的を達せぬばかりか地下水の侵入によつて電線に重大な故障が起る惧れも生じた。故障箇所全部を發見して完全に修理するためには約一哩に亘つて電線全部を掘り返さねばならぬが、この經費は莫大なので係りの役人は猫臭ガスと猫嗅ひの犬を用ひて、破損箇所を發見するといふ一策を案出した、先づ猫臭ガスを鉛管に送り込み、それから電線の埋設してある線に沿つて地上を犬に歩かせる、犬の鋭敏な嗅感が猫の臭を感知して地を掘り始めると直ちに人夫が其の箇所を掘り返して修理を行ふ、かういふ方法で、十四ケ所の破損が發見され埋設線は完全に修理されたのである。これに用ひられた犬はレツクスといふブラドール種の名犬で特に猫に似た臭を發散する硫黄性ガスによつて訓練されたもので、破損箇所を發見する毎に肉一片宛を褒美として與へられた。この成功に滿足した英國政府では目下あらゆる埋設線の故障探知に猫臭ガスを用ひるべく研究を進めてゐる

珈琲、茶より冷水浴

ドイツ政府は目下健康ドイツ建設のため各種の保健對策を講じてゐるが政府の肝煎で盛んに起されてゐる運動の一つは、禁酒運動はおろか珈琲、茶等の刺戟飲料をとるなといふ運動である。此の程ドイツ公共保健審議會の機關紙『國民保健』は珈琲、茶の有害性を説いて左の如く述べてゐる

『公共保健審議會の調査に依ると最も健康たるべき人間が珈琲や紅茶を飲み過ぎたため若年にして働く能力を失ひ、早老するものが多いが、これは甚だ憂ふべきことである。十分健康な人が起きぬけに珈琲や紅茶を飲まなければならない等とは馬鹿げた話で、熟睡さへすれば絶對に刺戟物をとる必要はない、又食後元氣づけだと稱して珈琲や紅茶を飲みたがるドイツ人もあるが、これも不思議千万である。健康ドイツ人には絶對に珈琲や紅茶を必要としない、寧ろ冷水浴や冷水摩擦をとるべきである』

米誌、麦と兵隊に絶讃

支那事變が生んだ戰爭文學『麦と兵隊』が石本靜枝女史の手で英譯され、ニユーヨークのフアラー・アンド・ラインハート出版社から出版されて、目下米國で異常な賣行きを示してゐるとの報道は日本文學の快心事として迎へられてゐるが『麦と兵隊』の全篇を貫いてゐる犯し難いヒユーマニズムの精神は人道主義的な米國人に訴へ、米國人の誤解氷解に大いに寄與してゐるといふ英譯『麦と兵隊』につき「ニユース・ウイーク」誌は次の如く述べてゐる

『石本靜枝女史の手になる英譯「麦と兵隊」は發行以來、今尚米國民衆に人氣を呼び五十餘万部も頒布したが依然賣行がよい。此の本がベスト・セラーになるかも知れぬといつたら、米國人は驚くかも知らぬが、そこには戰爭の姿がありのままに描かれて居り、敵の勇敢が正しく書かれ、更に日本の兵隊が支那民衆に寄せる同情の念がすつきりと好ましい讀後感を與へるからだ。又この本が發行されたことは一般米國人に信ぜられてゐる日本に無謀な横暴かやかましいといふ惡評が全然間違つてゐることを證明してゐる』

王將　勝繼棋戰（其の四）

香平手交　五段　△加藤慶次
平手元　四段　▲橋爪敏太郎

▲橋爪氏（持駒）歩歩

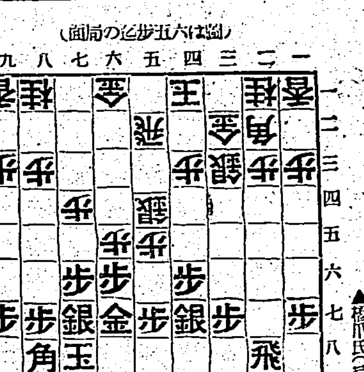

（圖は六五歩迄の局面）
△加藤氏（持駒）なし

▲六五歩　△同銀　▲九六歩　△三一角　▲六六銀　△同角　▲同金　△八二飛　▲七七銀　△四四銀　▲六四歩　△同角

八段　坂口允彦

棋聲盤上に漲ぶ

力強い駒音が響いて橋爪君は六五同歩と應じてゐる。君は以下の變化につき考慮したのであらう、即ち九六歩は六五同歩からの豫定であるが僅八分の考慮は再検討に費されたものと解せられるが、一歩徳となつてゐる形だけに先づ六六歩と六五銀に響かして後九六歩が順當であらう

—◇—◇—

加藤君の三一角は大駒の活用を狙つて至當六六歩打をひかへて何時でも六六銀以下猛烈な決戰を含みに殘して、流石青年棋士獨特の覇氣を盤上にたたへた橋爪四段、愼重十二三分の努力を傾注して決然六六銀と力強く六筋からの逆襲をはよくば六八銀の轉戰をも含みに殘してゐるのである。五四銀、三六歩の考へでは六六歩、五四銀、三六歩の順に三三銀の形を亂し、四七銀を攻めに利かす樣工夫する方が勝つてゐる樣に思ふのである

—◇—◇—

加藤君の同銀は當然、此處で五四銀と後手を引いては五六歩の順に反撃を許びるし敵に位を奪取される懸念が濃厚となら、氏はそれを思ひ同銀と應戰し、八二飛の轉戰は敵の弱點を衝いて英氣溢ると意外橋爪四段は此處で折角手にした金を七七に用ひてゐる。氏は次に五五金と中央に伸び六八飛の順に六一金を逐迫しようとして流石、讀みの確かな事は私も少なからず驚いた次第である

—◇—◇—

加藤君の四四銀は二筋は相當に薄くはなるが、銀を持つてゐるだけに、何時でも此れを利かして、應戰する意味で、五五金、六八飛の猛襲を受けては絶對によろしくない、續いて橋爪君の六四歩は歩損とはなるが、その間、徳を得ようとする意味で、加藤君が同角の應戰は順當の捌きである

臺日柳壇

選者　塚越正光

腰物を活かすに我が身多忙になり　臺北市　許聲瑾
無いと知りつつ御國を訊くも愁　臺北市　和田宏
ペリカンの力一度に若く見せ　花蓮港　吉田白人
喧げと猫は返事をして臭れず　臺北市　松花樓羅丸
月給日でぐつすりと寝る夜の床　臺北市　月屋敷肺
眺はず式場へ行く興亜の日　臺北市　藤村美代子
下駄箱の奥に居た靴磨かれる　臺北市　松尾惑海
辻褄を問ひ合せても足が出る　臺北市　伊田陽治
默禱を兼くる部屋に妃の姿　淡水街　澤井定子
介在の輪廻の道が又斷たれ　臺北市　淡春桑子
金貯つてから貯金帳母に見せ　臺北市　加藤小案

（東京會話）
ぐうの音も出ず東京で小突かれる　中洲部　平蔭子
ニツケルを載せて賣らない金時計　高雄市　小野ござし

（金鹿下の軍配度）
軍配の頭襲不足な顔ばかり　塚越正光

投稿規定
一、用紙　はがきに限る　但し一枚三句限り竪書のこと
一、課題　當分の内定めず　締切（土）として時事同題
一、はがき表面に住所氏名雅號のこと、裏面に施號又は本名
一、宛名　臺北市榮町四ノ三一　臺灣日日新報社學藝部臺日柳壇係

釣

△基隆　港内、防波堤か旭橋、公會堂下でチヌ鯔の小ものが釣れ、八尺門附近水路をさけて澳に乘ればクチビ鯛が面白くあがる
△淡水　水具合よく税關前附近から川口附近にかけてチヌ、グチがよく川向ひではセイゴ、キスが釣れ川口から海水浴場寄りにキスがよくあがる
△新店　水具合申分なくダツト大きくなつた鮎が新店から屈尾の早瀬にかけてよく釣れる
△山子脚　一寸濁り居るも此邊の天候が良けば鮎釣りにはもつて來い、三峽、士林の川もすみ具合よく有望
△頂雙溪　各河川共營業人したる爲め鮎追貝込なし
△寶春庄　韓國の支流はよくすみ鮎釣りに絹に何れも有望
△大崙　大崙の港近夜釣りで松鯛アラがよく釣れる、餌はチニ蟲餌

商況（八日）

臺灣正米市場

前場

▲一期蓬萊　當　三、七〇　中　三、八〇　先　三、八〇
▲一期丸糯　不申　五、五〇　五、五〇

中場

▲一期蓬萊　三、七〇　三、八〇　三、八〇
▲一期丸糯　不申

臺灣正市公定相場

▲一期蓬萊　當　三、八〇　中　三、八〇　先　三、八〇
▲一期丸糯　不申　五、五〇　五、五〇

基隆在庫米（八日朝現在）

出米高合計一〇八車

一期蓬萊米	九五、九一九袋
一期丸糯米	七一二
二期長糯米	一、七三九

高雄在庫米（八日朝現在）

一期蓬萊米	五六、四八〇俵
一期丸糯米	三、九一
二期丸糯米	六三三
一二期蓬萊白米	二、七二三
一二期丸糯白米	八二三
一二期在來玄米	八二五
合計	六一、八七五
到着米 一二八車	一、六七七俵

臺米現物相場（基隆 乘渡 百斤）

		前日對比
北部一期蓬萊米	一三、〇五	同審
中部一期蓬萊米	一三、一三	二高
南部一期蓬萊米	一三、〇〇	同審

大阪期米前場

節	當	中	先
一	三七、九〇	三八、二四	三八、五〇
二	八九	二四	五四
三	九〇	—	五五
四	—	二三	五三
五	九〇	二三	五五

東京期米前場

	當	中	先
寄	三八、二三	三八、二五	三八、四七
引	—	—	四九
高	二三	二五	四九
安	二三	二〇	四七

神戸期米前場

	當	中	先
寄	—	—	三七、一六
引	—	—	一六
高	—	—	—
安	—	—	一六

東京銘柄清算前場

	當	中	先
▲一期蓬萊　寄	一四、七	三、交	不申
引	一四	不申	次
▲一期丸糯　寄	不申	一六、五五	一六、五五
引	不申	交	交

東京銀行實株

日銀	五三六、五	同新	三七九、〇
正金	一九八、〇		
鮮銀	一〇七、六	同新	二八、九
臺銀	一〇八、六	同新	八二、六
國銀	九三、三	同新	二六、八

東京國債前場

	寄	引
甲、五	一〇四、六〇	—
二、五	一〇四、六〇	—
米貸六牛	三九一、六〇	三九一、五〇
同五牛	三八二、〇〇	—

東京短期前場

	寄	引	高	安
東新	一二九八	三〇八	三〇九	二九七
大新	六七八	八二	八二	七八
鐘紡	一五四四	四七	五五	四二
鐘新	八四二	五〇	五五	四二
帝人新	九四九	五五		
東レ新	八二四	二九	二九	二三
日產	六一一	六〇九		
日鐵	七七三	七七		
郵船	七四五	四九	五〇	四五
郵新	五六三	六六		
武工	八一六	二七	二七	一六
日石	七〇八	一一	一四	七〇八
日立	七九六	八〇〇		
滿業	七五四	六〇	六〇	三三
鋼管	八四七	五三	五三	四七
小倉鋼	七六二	七六		
東電	六二〇	二一	二三	二〇
滿電	—	六七三	七三	七〇〇
北炭	七五六	五八		
日發新	八五八	五九		
日曹	—	六八九		
日曹	六七〇	八四	八四	七〇
麦酒新	三三九	六四		
水產新	三三六	三九		
ラヂ	七六八	七三		

東短取組喰合

新東　三〇五、八四〇株　賣方二六店　買方五二店
滿業　三三、五二〇株　賣方二四店　買方五〇店

東京長期總取組

新東　三八六、八六〇株
當限　五二〇、六七〇株
中限　九〇、七七〇株
先限　一、〇〇八、三〇〇株
合計

大阪短期前場

	寄	引	高	安
商船	七六九	七一	七一	六九
郵船	六一〇	一〇	一〇	一〇
水產新	四三八	三九	四〇	三八
日石	七〇九	一三		
日立	七九五	九八	八〇一	七九五
鋼管	八四八	五四		
滿業	七五三	五三	五五	五三
[illegible]	[illegible]	[illegible]	[illegible]	[illegible]

大阪長期前場

	寄	引
大新	六八三	七一五
東新	一三〇九	二〇六
鐘紡	八四四	九一
鐘新	九四九	六〇
帝人新	七六一	一
滿業	六八九	四〇七
日魯	二四四	四八〇
同新	三四〇	七八
沖糖	七七七	五二
商船	七五一	七一
郵船	五七二	三一五
同新	—	六九〇
日發新	—	五四〇
倉紡	—	[illegible]
同新	—	[illegible]
日石	七一八	[illegible]

大阪砂糖現物

二温OBB	二二円七〇銭
分蜜M3	二二円二〇銭
精糖（鑑）	二四円八〇銭
同（鑑）	二四円八〇銭
同（日）	二四円八〇銭
耕地白糖A又	二四円八〇銭
黒糖	一四円七五銭

大阪棉花前場

	寄	引
七月限	六一、二五	—
八月限	五九、〇〇	—
十月限	五四、九〇	五四、九〇
十一月限	五二、四〇	五二、三〇
十二月限	五二、二〇	五二、二五
一月限	—	五二、二〇

横濱生絲前場

	寄	引
七月限	一、一五〇、〇	一、一六三、〇
八月限	一、一三四、〇	一、一四〇、〇
九月限	一、一二二、〇	一、一二五、〇
十月限	一、一二〇、〇	一、一二五、〇
十一月限	一、一一六、〇	一、一二四、〇
十二月限	一、一二八、〇	一、一二四、〇

神戸爲替

對米期近（賣）二七弗一六分五（買）二七弗三二分一
先物（賣）二七弗四分一（買）二七弗三二分九
對英期近（賣）一志〇二片（買）一志〇二片六四分一

正金建値

對米　二七弗一六分五
對英　一志〇二片

株式社債

スチール株　四五弗四分一
アナコンダ株　二三弗四分三
工業株三十種平均　一三三弗二二仙
昼電五分半利　不申

爲替

米英クロス　四弗六八仙一六分三
米日　二七弗三一仙
米支　一三弗〇〇仙
英日　一志〇二片

金塊

倫敦市中値　七磅〇八志〇六片
紐育買上値　三五弗

棉花

倫敦現物　一七片八分三
先物　一七片
紐育公表値　三六仙二分一
紐育定期先限　八仙二分一
米棉前日比較邦貨換算　五十八錢高
印棉　同右　十四錢高

小麥

シカゴ定期七月限　六七仙八分三
九月限　六八仙二分一
十二月限　七〇仙

生糸

紐育定期先限　二弗一八仙二分一

砂糖

キユーバ當月物　二仙三二分一
紐育四號品九月限　一仙二三
十一月限　一仙二三
三月限　一仙二〇
倫敦定期八月限　八志〇〇片
十二月限　六志〇三片四分一
三月限　六志〇三片四分三

淋疾

テラポール

感染直後の急性症に！
慢性又は再発症にも!!

テラポールの出顯によつて舊式の淋疾療法が一變せられました。
本劑は又體内殺菌力旺盛ですから、面皰・化膿性腫物淋巴腺炎・扁桃腺炎・中耳炎・感冒等の病原に對し豫防及び治療の神効があります。

粉末　三瓦　10瓦　三〇瓦
錠劑　10錠　100錠　三〇〇錠
注射液　5管　10管　30管

五淋白濁が唯、一二日の内服で已に排膿止み著しい速効を見ます。

THERAPOL

第一製藥株式會社
東京市日本橋區本町　大阪市東區道修町

毎日二粒
理研ヴイタミン
理研の榮養劑

いでやスモカの一とこすり　歯に物見せて…くれようぞ

タバコのみの
歯磨スモカ

化粧品店・藥店ニアリ　定價十五錢
大阪市西淀川區御幣島町　株式會社壽毛加社

國産最高級
日光ペン
見本へ切手十錢封入封筒ニ四錢貼付御請求乞フ
東京小石川區丸山町一六　日光ペン見本係

●ノーシン　一服で心氣一轉●

夏の傷
……はウミやすい

どんな小さな傷でも最初の手當が大切で、特に夏の傷はウミやすいから充分の注意が必要です
★サキシロンは①殺菌消毒作用によつて化膿や危險な病菌の侵入を防ぎ②鎮痛作用によつて痛みを去り③主成分サキシールの上皮形成・肉芽促生作用によつて傷の治癒を早めます。
★また蚊、蚤、南京虫その他毒虫のさしあと、顔剃り後、化粧下、日やけ止に用ひ、消毒・止痒・消炎・美肌の諸作用があります。

評判の家庭藥　サキシロン

武田發賣品

美しい箱入…三〇錢・六〇錢・一円二〇

製造發賣元　大阪市道修町　株式會社　武田長兵衞商店

89(1)450

臺灣日日新報
本日夕刊共十二頁
編輯兼發行人　佐々木　實
發行所　臺北市京町四丁目廿三番地　臺灣日日新報社

社説

肥料の配給統制と臺灣
農作物增産の使命上重大

一

肥料の配給割當制は既に去る四月より内地に實施され、各府縣を一單位として種類を制限し、從來全國で三万種もあつた配合肥料は約七百位になり、化成肥料の如きも同樣種類を整減するに至つた。而して一方臺灣にあつては右割當制の實施に應じて配給統制を行ふ事になり六月廿二日の府令を以て肥料配給統制規則を公布、即日實施され配合、化成兩肥料に限り既約定を認め、其他は總て移移入は勿論配給先に就ても一々當局の許可を要することとなり、配合肥料の種類も從來の約二百から二十二種となり、化成肥料も二十數種から八種に限定せられたのである。殊に硫安、過燐酸、加里鹽等の單肥は内地の割當制實施前後、早くも配給統制規則實施と同樣の配給制限を受けるに至り、本年一月以後六月迄の本島輸移入肥料は二十三万五千噸と昨年同期に比し三万六千餘噸、即ち一割三分强の減少を示してゐる。之が爲め一般需要に對し十分應じられぬ結果となり中にも硫安の如きは水不足と石灰飢餓による發芽能力の減退から需給の不円滑著しく、六月中の移入極めて少く同月末の基隆、高雄在庫は昨年同期の合計一万四千餘噸に對し殆んど皆無といふ未曾有の稀薄狀態を示すに至つた。

二

臺灣に於ける農業の發達は或程度まで天惠と努力によること勿論だが、農業多角化の傾向著しき近年に於ては殊に施肥の增加と合理化に因るもの甚だ多きを疑はない。寒帶地にあつては作物の生長期間短いだけに土地を疲弊することなく、從つて肥料を多く要しないのであるが、熱帶的天惠多き臺灣にあつては二毛作、三毛作或は間作するところも多く耕地に休閑期少く殊に二期作の裏作として小麥、亞麻、蔬菜を栽培するところは土地を疲弊する補ひとしてどうしても肥料を多く施さねばならない。而も肥料を多く施し且つ合理的施肥を行ふことによつて地力を維持し收穫に彈力性を持たしめ得るのであつて光と熱の惠み多き臺灣に於ては内地以上に肥料の力に待つべきものの多きを理解しなければならぬ。然るに内地の配給割當制が影響して臺灣に對する肥料配給が叙上の如く制限を受け需給の不円滑を來すに至つたことは臺灣の農業並に關係事業にとつて甚だ寒心に堪へぬ事である。いふまでもなく戰爭の遂行上食料品を始めあらゆる物資を豐富に生産し充足して尙且つ輸出の振興を圖り、國際收支の改善と通貨政策に資することは今日の場合殊に緊要な事である。而して我が臺灣は農業生産に於て斷然異彩を放ち輸出に、軍需に、將た國産自給に資する爲めにその特殊使命を果しつつあるのである。此の臺灣に於ける農業發展上不可缺の肥料に對し、若しも差別的待遇を與へられるが如きことあらばそは生産力擴充の國策と矛盾する結果となり、銃後の責務を果す爲めにも支障がないとは云へない。

三

殊に十五米穀年度に於て米五十万石の增産を引受けた臺灣に於ては益々立體的增收の必要に迫られ水利の統制と施肥の增給と合理化が切實な方策として叫ばれてゐる。然るに肥料の配給統制は現實に供給減を招來し立體增收の障碍とならんとしてゐる。之に對して臺中州が率先實施した養豚五ケ年計畫による堆肥增殖の如きも時に應じた妙策ではあるが、元來養豚には豆粕、甘藷其他の飼料を必要とし飼料豆粕の輸入增加と甘藷の增產が絕對的必要條件となつてゐる。金肥の不足を堆肥で補ひ得るとしても之と不可分の關係にある飼料の問題を解決すること亦必要である。肥料問題の重大性に鑑み敢て一言なきを得ないのである。

和平運動を展開
主和派要人が蹶起

【○○八日發同盟】最近重慶政府の行詰りは各方面に於て著しいものがあるが、政府要人は相踵いで重慶を離れ和平救國の運動は彭湃として支那全土に擴りつつある折柄、これ等主和派要人の中最も有力なる某氏等數名は敢然と起ち中國某地からラヂオを通して全國民衆に挺身救國の所信を披瀝し和平運動の一大展開を計ることとなつた模樣である、聞く所によればこの放送は九日中に行はれる筈で各地にも中繼されるとの事である

ここ數ヶ月内に大局は轉換せん
和平運動發展すれば

【香港八日發同盟】重慶よりの情報によれば目下同地政界の關心は專ら汪精衞派の具體的政治活動の展開、日英東京會談、英ソ新クレヂットの三大問題に集中されてゐるが政治的に且つ財政的に重大危機に直面せる蔣介石は先月末以來頻に國民參政會共同委員會、國防最高委員會、國民政府首腦部會議等を開催して諸對策に腐心してゐる然るに歐米派勢力の新外交局面打開策は專ら防共陣營の强化と民主主義國家陣營の形成の不一致、就中現に對英關係において表示されてゐる日本側の强硬態度と英ソ軍事同盟の行惱み等は第三國依存の支那側外交工作に寄與すべき餘地を與へず、既に外交部長王寵惠自ら外交館を慨嘆してゐる程で孔祥熙必死の奔走と歐米派の狂奔にも拘らず目下のところ對英新クレヂット獲得の見込が立たないので一旦防共陣營を引受けた貿易協定は遂つてゐる、他方急速度の財政窮乏は汕頭の陷落や重慶奧地諸都市に對する我方の連續的爆擊に依る軍事的危機の昂進と相俟つて愈よ重慶政府の統制力の弛緩を招致し、前線部隊の戰意の喪失、奧地民衆及び華僑方面における反戰主和機運の擡頭を促してゐる、支那側における汪精衞派の和平救國運動の内部的組織の反響は少なきだに苦しむ蔣政權に對して早くも重大衝威を與へつつあり、特にこの和平運動の發展如何は全國的反響を惹起すべく大局轉換は茲數箇月を出ずと觀測する向が多い

奇怪漢口佛租界
純眞な民衆運動に干涉

【漢口七日發同盟】七日の興亞記念日に武漢を中心とする占領地區内青年層を以て組織する華中青年協會では漢口佛租界在住中華人に新中國建設に協力を呼びかけるべく會員數名が前夜佛租界内大東飯店に宿泊し七日朝代表者が租界工部局を訪問日支國旗及び政府ビラの配布に就いて折衝したところ寄住にも佛租界工部局は右折衝中武裝せる安南人警官約四十名を以て同飯店を包圍し居殘つた青年協會員の檢問を行ひ日支國旗約五十枚、宣傳ビラ約四千枚を押收會員の一人楊某を檢束した華中青年協會では中國青年並に中國民衆に對する純眞なる民衆運動に不法干涉するものとして佛租界當局に嚴重抗議し一方我が現地當局でも日支兩國旗を沒收するが如きは國旗を侮辱するものとして問題を重視し工部局の出方如何に依つては斷乎たる措置に出る模樣である

佛租界當局狼狽
檢束者を祕かに釋放
武漢特別市政府强硬

【漢口八日發同盟】興亞記念日漢口佛租界における華中青年協會宣傳隊員の檢束、日華兩國旗沒收事件に對する日華兩當局の强硬態度に狼狽した佛租界工部局は七日深更祕かに檢束中の宣傳隊員楊某を釋放したが武漢特別市政府は事件は興亞記念日大會役員の高繼ありこれが檢束、釋放に就ては當然市政府に對し公式通告をなすべきであり事件は檢束者の釋放を以て解決せしにあらずとし八日午前市政府涉外課長李榮蓀氏は佛工部局を訪問し

一、宣傳隊員の不法檢束
一、日華國旗侮辱

の二件につき工部局側の正式釋明陳謝を要求した、市政府側では租界當局の出方如何に依つては租界糧絕も止むを得ずとしてゐる

汕頭税關の接收手續を完了
正副税關長が松平領事訪問

【汕頭七日發同盟】(汕頭税關)接收問題については去る五日松平領事、アステル税關長、ユーマン副税關長の會見に依つて決定を見てゐたが七日午前十一時アステル、ユーマン兩氏は再び松平領事を訪ひ、海關接收手續きを完了した、而して接收に關する條件は左の如くである

一、六月二十一日我軍の海關占領以來、同海關が日本の管理下にある事を認める
二、必要に應じて日本官憲に對して海關書類を披瀝す
三、海關の現在所有する銀行預金並に現金は日本側の同意なくしては支出せず
四、税關職員は當分の間海關内に於て機務整理に當り、海關外においては日本の通告あるまで機務を執行せず
五、日本側と海關當局との連絡を円滑ならしむるため、日本側よ

中立法修正案
米上院議員反對聲明

【ワシントン七日發同盟】中立法修正案は愈よ上院に移りその成行が注目されてゐるが現行法の修正反對を唱へるハイラム・ジョンソン議員(共和黨)、ラホレット議員(民主黨)、ナイ議員(共和黨)、ラホレット議員(民主黨)等は七日反對派議員の會合を開き、中立法審議に際しての對策を協議した、散會後ジョンソン議員は二十六名の上院議員が連署した聲明書を發表し中立法撤廢乃至修正に反對の態度を明かにした、聲明書内容左の如し

吾々は交戰中の國民に對する武器彈藥及び軍需品の賣却乃至輸出を禁止する現行中立法の修正に對しては飽くまで反對の態度を持するものである、吾々は更に外國間の戰爭に際し侵略國を決定する如何なる權限をも大統領に付與することには反對である、吾々は米國が如何なる武力紛爭に際しても眞の中立を維持せねばならぬと信じ吾々の用ひ得るあらゆる手段に依り自己の主張を貫徹する決意を有してゐる

尙上院外交委員會は明八日より中立法審議を開始する豫定であるがピットマン委員長はこれを來る十一日まで延期する旨七日發表した

嵐の前のダ市
獨逸歸屬は近い將來

【ダンチッヒ六日發本社特電】記者は東歐に於ける英、獨角逐の一變形としての獨、波角逐の現地ダンチッヒに到着、數日間に亘つて獨、波双方責任者の主張を聽き且つダンチッヒ市の内外を隈なく視察した

獨波の確執

ダンチッヒ市の獨逸同盟たるや實に遠くフレデリック大王の創始業代に發し當來幾多の變遷があつて今や英、獨兩陣營の中心としての複雜性を加へるに至つたものだけにその解決策は至難である、議論は既に盡された、市の内外に於て獨、波兩國人の傳統的意見を叩けば雙方何れも嚙んで吐き出す樣に相手方を攻擊し明日にでも戰端が開かれ相な事を言つてゐる、昨五日のダンチガー・フォールボステン紙のトップ記事の見出しはベック波外相はベネシュ前チェッコ大統領の運命を追ふべしとしてゐるのであつた、しかし何れも責任當局はあく迄隱忍を持し戰爭以外の總ゆる手段を盡して相手を屈伏せしめんと努力してをり、これが西洋流だと感銘させられた、ダンチッヒ近郊には二十万の波蘭軍が動員され待機してゐる筈にも拘らず鐵道沿線には波蘭兵の姿は見えず總て穩密裡に平和的商品の移動を見るのみであつた

戰時色橫溢

ダンチッヒ市の獨逸代表者も吾々は侵略者に非ずして條約の改訂を企てるのみと確信を表つてゐる、しかし街頭情景は何と言つても戰爭色が濃厚である、ハーゲンクロイツの腕章をつけたナチス突擊隊員を初め義勇兵が右往左往し、街頭を行く男の十人に一人は必ずナチス黨員章をつけてゐる、夜は十時過ぎれば一般市民の姿は殆ど見られず突擊隊員の跫音がひとり中世風の物寂びた街頭に谺するのみだ

グヂニア管見

波蘭がダンチッヒの死命を制すべく莫大な力と金をかけて建設したグヂニア港へ驅せれば國境と僅か半哩にして波蘭領の廻廊たる大道に出るが此處には臨時軍用のレールで完全な對戰車用障碍物が造られてゐる、而してこの大道を挾む左右の高地では波蘭兵が盛んに防禦工事をしてゐるのが見られた、又グヂニア港頭には波蘭海軍が灰色の怪奇な姿を浮かべてゐた、每年今頃になれば國境近くにあるゾッポット其他の避暑地には英國、和蘭、スェーデン等から何百人と言ふ避暑客が入込むのが今年はパッタリ止つたとホテル・カジノの支配人がこぼしてゐた

戰略的高地

政治的には獨波が盛んに總ゆる手段を盡して所謂ゲール・ド・ネルフ(神經戰爭)戰法に出てる際中これが世界中の新聞を賑はしてゐるのだが戰略的には一週間前ダンチッヒ市の背面にある、ビショッフスベルクを占領した事によつてダンチッヒ市の死命を制した形である、この丘は言はば旅順に對する二〇三高地だ、記者はその頂上を極めんと九合目辺迄、辿りつくと果然警戒を配した義勇兵二名に停止を命ぜられたので哨舍を訪ねて隊長に會見を申込んだ、待つ事二十分にして隊長が現はれ將校の權限により何人に對しても禁じたと記者に告げた

最後の鍵は

ダンチッヒの運命や如何、獨波果して起つて全歐の動乱を再現するか、それはベルヒスガーデン(ヒトラー山莊)ブラッ・ビルズスキー(波蘭外務省)ダウニング街十番地(英國首相官邸)に於て決せられよう、ダンチッヒ參議院議長スクス博士は記者に左の如く斷言した

英國の無責任極まる態度が世界の輿論を誤解に導いてゐる、吾人はヒトラー總統の忍耐と英斷に信頼するのみである、ダンチッヒは極めて近い將來に獨逸に歸屬するであらう

陸軍首腦部會議
東京會談に臨む態度決定

【東京八日發同盟】日英東京會談に對する陸軍中央部首腦會議は八日午前九時より陸相官邸に開會

陸軍省側　板垣陸相、山脇次官、町尻軍務局長、有末軍務、岩畔軍事兩課長、山本中佐
參謀本部側　中島次長、橋本、樋口兩部長、今井、臼井兩課長その他

參集、七日現地軍代表より聽取した現地情勢並に現地側の態度方針を基礎として同夜軍首腦部において打合はせたる陸軍案を議題として更にこれを詳細檢討重要協議を遂げた、しかして右會議において軍首腦部の最後案決定を見た上九日現地代表を加へて外務、陸軍兩當局間の聯合打合せ會議を開き東京會談に臨む帝國政府の確固たる態度を決定する筈である

英空軍佛へ訓練飛行

【ロンドン七日發同盟】英航空省では最近空軍飛行士訓練のため英國領土外での飛行の經驗を積ませる計畫を決定した模樣でこれが手始めとして英本國より南佛或は西南佛までの無着陸訓練飛行計畫中で既に佛政府にその許可を求めたと軍事通は右の方法で英空軍は戰事に必要な訓練飛行は英空軍の威力を誇示、且つ英佛提携の示威と見らる

要人續々青島へ
第五次聯合委員會出席のため

【北京八日發同盟】第五次聯合委員會會議に出席の臨時政府側委員並に喜多興亞院華北連絡部長官その他一行は八日朝飛行機で青島に向つた

【上海八日發同盟】來る十日より青島で開催される第五回臨時、維新兩政府聯合委員會に出席のため維新政府行政院長梁鴻志、立法院長溫宗堯、內政部長陳羣の諸氏は八日上海出帆の大連丸で青島に向つた

ダ市問題に英首相の聲明
十日の下院に於て

【ロンドン七日發同盟】ダンチッヒ問題に關する情勢は茲數日稍小康狀態を呈してゐるが英國政府は依然警戒の態度を弛めずチェンバレン英首相は愈よ來る十日下院に於てダンチッヒ問題に關する重大声明を行ふに決した、消息筋の觀測に依ればチェンバレン首相は右声明でダンチッヒの現狀に對し實力に依り急激な變革を加へられる場合英國政府は何故これに干涉することを必要と考へるかの理由を闡明するものと云はれる、尙右声明はポーランド政府の同意を得て行はれると傳へられる

滿洲國軍勇戰
全軍稱讚の的となる

【新京八日發同盟】ノモンハン附近の戰鬪に於て滿洲國軍は日滿協同防衛の牢固たる信念に燃えて終始日本軍に協力、今次の大勝に大きな貢獻をなした、即ち國境の紛糾を告げるとともに行動を起した滿洲國軍は七月二日頃より強力なる日本軍の支援の下に敵のバルシャガル、ノロ兩高地一帶の敵陣地に迫つてゐる、肉薄、惡天候と給水難を克服しつつ勇敢に行動、多大の戰果を擧げつつあるが特に某特部隊の勇戰は最も目覺ましく去る三日夜漸然たる豪雨に加へて落雷轟々たる中に展開された將軍廟正面の激戰に於て勇敢に前進且つ敵軍を擊退して武器彈藥を鹵獲全軍稱讚の的となる……飛散せしめたり

ブ國訪獨使節團歸國

【ベルリン七日發同盟】キオセイワノフ首相以下訪獨ブルガリア使節團一行は去る五日ベルリン到着以來三日間に亘りヒトラー總統以下ドイツ政府首腦と會見ドイツ、ブルガリア兩國親善關係の促進につき交議を遂げたが七日午後六時ベルリンを出發ソフィアに向け歸國の途に就いた

維新政府實業部次長東上
〜東亞經濟懇談會出席のため空路飛來〜

【福岡八日發同盟】東亞經濟懇談會に出席の維新政府實業部次長樂鼎新、同第三課長李希文、和平救國軍柯泰山の三氏は八日午前十一時空路上海より福岡に飛來午後東上した

盟邦伊太利の日本支持は絕對

【ローマ六日發同盟】事變後既に二周年事變の相貌は愈よ複雜なる建設階梯を進展して來てゐるがイタリーの日本支持はまさに絕對的であるが今後と雖も何等異なる所はないのである、今やイタリーの最も待望する所は東亞共同體理論に立脚する明朗なる新中央政權が支那に確立されることであり、その曉においてはイタリーは日獨兩國と共にこの新政權を承認し日本の極東新平和體制確立に積極的な助力をなし以て東西を通ずる世界新平和を獲得するにある。

敵の最後陣地を奪取す

【新京八日發同盟至急報】關東軍司令部發表
一、本八日拂曉わが軍はバルシャガル高地敵最後陣地を奪取せり
一、敵軍ハ退却を開始し、わが軍は哈爾哈河に向ひこれを追擊中なり

肅正一段落
沁縣北西地區にて

【沁縣七日發同盟】山西省沁縣西北地區の肅正を續行中のわが松井、內匠、藤原の諸部隊は敵を各所に擊破しつつ要衝を次ぎ次ぎに陷れ、七日早朝松井部隊は遂に敵蠢動の據點沁縣に突入、引續きこれを占領した、斯くて沁縣北西地區の肅正戰は一段落を告げるに至つた

海鷲の足跡
七日重慶其他を空襲

【上海七日發同盟】海軍航空部隊報道部發表
一、中支方面戰況
(一)我が海軍航空部隊の精鋭○○機は七日未明惡天候を冒して重慶を大擧して再び重慶夜間攻擊を敢行せり、同攻擊部隊は暗夜を衝いて同市上空において我を邀擊せる敵戰鬪機一機を擊墜したる上重慶軍事施設及び飛行場を爆擊、之に甚大なる損害を與へ悠々歸還せり
(二)また吉安、蓮華方面に向へる他の航空部隊は瑞塘附近に於て軍用自動車群を銃爆擊し之を

中小產業調查會官制を決定
十日委員と共に發令

【東京七日發同盟】過般來法制局で審議中の中小產業調查會官制案は七日の閣議で正式決定を見たので十日委員の顏觸れとともに發令することとなつた、而して右調查會は

一、內閣に直屬し總理大臣を會長とし商工、農林兩大臣を副會長とし
一、委員は關係各省次官、關係官民間關係者その他を任命しその數は五十五名とす

審議項目は

一、戰時統制經濟下に於ける中小產業の再檢討
一、中小產業組織化の問題
一、產業組合と中小產業者との相剋摩擦の調整方策

の三項である

人事

▲佐々木鑄之氏　興亞院連絡部入りのため來る十一日の便船で歸円へ赴任
▲大賀武氏(前總督府文官長代理)十一日赴任に決した

【天無口】

平沼首相がようやく口を開いた。現に生起してゐる國内外當面の重大問題についてアウトラインだけは暗示したやうだ。雲を掴むやうな氣持で應れをきらしてゐた國民も次のことだけは腹に入れて置くことが出來る▲その一は防共協定の强化について、獨伊との間に十分意思の疏通しない点があつたけれども円く纏まるであらうといふことだ。然しこれも彼我の意見が一致せなければ成立しなくても已むを得ぬ▲その二は支那に新しく中央政府が成立しようとしてゐるが、それは分治合作の形態であり、日本は直に之を承認するといふことである。そして今一つは新政權が出來ても半永久的に駐兵するといふことと▲その三は國內改革の斷行とは經濟、資金、物資、つまり人と物と金の調整と同義語であり、生產力擴充と輸出振興の二指標に要約されるといふのだ▲その四は天津問題は大陸局地問題の解決にあるが、東亞新秩序建設を妨害するに於ては如何なる國と雖も許せないそれだからその基礎になるものに重點を置かねば解決は出來ない。日本の眞意を認めるのでなければ會談は打切るより外はない▲その五はノモンハン事件は擴大しないと思ふ。だが北樺太なり北洋漁業の問題でソ聯が無茶をやるなら强硬手段を採らねばなるまいといふのだ▲これが現下の國際情勢と睨み合せて政府が抱懷する大陸建設への構圖であり、國民へ說つた言葉である。

重要品別 上期貿易
砂糖、酒精は大躍進
米、切乾藷は著しく減

移出

本島上半期移出入貿易は既報の如く移出四億二千六百九十七万四千円、移入一億七千七百五十四万三千円、計四億八千八百五十一万八千円、差引一億四千五百四十三万一千円の出超を示し何れも領台以来の新記録を樹立するの飛躍振りを見せた、之を前年同期累計に比すれば移出六千二百九十三万九千円(一割五分)を激増、移入は一千四百十八万円(一割八分)を夫々増加し差引貿易尻は実に五千百六十九万八千円(五割五分)の出超増加を示し事変下国家経済に貢献するところ多大であつた、移出の部門を重要品別に観ると甘蔗の未曽有の豊作により砂糖、酒精等の移出が驚異的増加を示して居り、鳳梨罐詰、洋紙等も目立つて増加を示した 又石炭、茶は数量的には移出減であるが、相場高のため価額に於ては著しい増額を示した、其他諸品が激増してゐるのは黄金、アルミニユーム等の増加によるものである、移出減退を示したものには米、切乾藷等主要産物で、原因は一期米及び藷の收穫期に雨が続いたため出廻が遅れたことと減産によるもので注目される、之を表示せば左の通りである

◇米(単位数量千袋、価額千円) 五月中 一月以降累計 比前年増・減
◇切乾藷 ◇西瓜 ◇紅茶 ◇砂糖 ◇鮮魚 ◇鹽 ◇鳳梨罐詰 ◇樟腦副産物及同加工品 ◇樟腦 ◇酒精 ◇帽子 ◇洋紙 ◇石炭 ◇木材 ◇其他諸品 ◇計

階段式開墾により 山畑七萬甲を開發
殖産局が十ケ年計畫で 一千百萬圓を計上

督府に於ては米穀の統制を実施して本島重要農産業の調和を図ると共に米、甘蔗、甘藷、棉花、黄麻、亞麻、苧麻等各重要農産業の綜合的増産十ケ年計画を樹立したが、これがためには現在の耕地総面積八十五、六万甲では足らず新に約七万甲の耕地を拓く必要がある、平地は既に開設されてゐる今日、耕地面積の増加は主として山地の開設に俟たねばならぬ実情にある、又目下実施中の山地開設調査事業進捗につれ企業家の手により山地は漸次産業的に開設されつゝある、然し傾斜地の開墾は従来の如き濫墾をなせば徒に表土を流出し山を荒し十数年もすれば逆に荒廃するに至るので、どうしても山地開墾には階段式畑地とする必要がある、以上の見地から殖産局農務課では階段式山地開墾により昭和十五年度より十ケ年計畫を以て約七万甲の畑地を開墾し、茶、西瓜等既存の山畑にして荒廃せるものに対しては階段式に改良を加へる方針を執ることとなつた 而して之等畑地の改良拡張に要する経費は十ケ年継続事業として約一千百五十万円を要し初年度経費百十五万円は米穀局へ事業として十五年度予算に要求することとなつた、尚山地開墾の万全を期するためには更なる指導奨励のみでは万全を期すことが出来ぬので規則を制定して開墾取締りをなすことも考慮されてゐるが、創期的事業として重視されてゐる

硝子工業と硅砂
日鑛の所有地から供給

目下設立計画中の台湾高級硝子工業株式会社は新竹州竹東郡下に産する硅砂を原料に使用することになつてゐるが、此の硅砂は殆んど無盡蔵と称され、鑛區一帯は現に日本鑛業株式会社が土地所有権を持つてゐる、而して此の鑛區は蜿蜒として連なり延長約一里半に及んでゐる、之を地名及び面積別に示すと

竹東郡北埔庄北埔	二一〇甲
竹東街上坪	五〇
同南	一三
同八十分	一三
同十分寮	一一
合計	一九七甲

即ち北埔庄北埔に百十甲、竹東街に八十七甲である、此の一帯の土地は田と畑と山林等で田は平均甲当二千五六百円、畑と山林は各々百円内外で日鑛が買收したものである、硅砂は表土の下に埋蔵されてゐて日鑛の手で竹東街上坪の硅砂を採取し、試験的に硝子を製造したことがあり、将来之を企業化することも考慮されたのであるが、今回高級硝子工業株式会社に依り右硅砂を目標に高級硝子工業を計画するについては総督府殖産局の斡旋もあり、日鑛では右所有地内の硅砂を同社に供給することに同意した模様である、尚右硅砂鑛區は竹東へ約六里、新竹へ約十里の地点にあり、従つて工場を新竹市に建設するとせば此の間の原料運搬にはトラックを使用することとなるべく、又工場燃料に充てらるべき天然瓦斯は専ら日石より供給を受けることになる模様である

パパヤも
十五日から移出検査

総督府では本月八日府令第八十三號を以て輸出入植物取締法施行規則を改正し、パパヤは従来無検査で内地移出が出来たが来る十五日より移出検査を実施することとなり、又輸移入植物に對しても植物検査を実施することとなつた、之に關し三坂植物検査所長は左の如く一般の注意を喚起するところあつた

今回農林省は六月二十日附を以て内地輸移入植物禁止の区域を改正し、又更に左の植物を新しく禁止品に追加した

パパヤ、パラミツ、ピンノキ、フクギ、カトン、アボガド、クロツク、ブラジルチエリー、及びパンレイシ類植物の生果実並にビンロウジユの生果實及種子

但しこの内パパヤに限つて台湾総督府の植物検査所(出張所も同様)あるもののみ内地再検査の上移入を許可する事になつた そして其の実施は七月二十日からである、従つて其の後は台湾から移出されて居る当該禁止品であるので内地へ携行し又は輸送せられる人は必ず植物検査所の移出検査を受けなければならない、之は蕃柑小蟲類寄生の虞ある為である

以上の事情から台湾における取締法施行規則も改正され本月八日、府令第八十三號を以て発表になり、従来の移出柑橘西瓜同様パパヤも七月十五日より植物検査所及分所派出所で移出検査

帽子検査事務打合會

本島の帽子は婦女子の家庭副業として生産せられ毎年一千万箇以上其の価格三、四百万円を海外に輸出する重要物産にして、目下貿易振興上大に其の増産を期待せられるものであるが粗製濫造の防止及規格の統一上従来州にて検査を施行したものを昭和十三年より総督府に移管せられたが、其の検査事務の統一其の他に付来る十二日栄町台北信用組合会議室に於て最初の検査員打合会を開催することになつた

一、皇居遥拝
二、戰歿將兵の英靈に對し黙禱
三、井田検査所長訓示
四、検査規則改正案諮問
五、指示事項
1、検査統一に関する件
2、標準帽に関する件
3、三等合格證票貼付に関する件
4、帽子検査成績表に関する件
5、諸報告書類取扱に関する件
6、旅費其の他請求に関する件
7、庶務規定制定に関する件
8、輸検内上家立入及結間出入に関する件

事變公債
四億圓賣出

【東京八日發同盟】大藏省發表 政府は七月十日の実行を以て支那事變公債四億円を左記要綱の通り發行するに決定した

一、發行價格額面百円につき九十八円
一、償還期限昭和三十一年十月十五日まで(十七年三ケ月)
一、利率年三分五厘
一、發行方法大藏省預金部引受額面一億円、日銀引受額面三億円

輸出振興策として 生絲標準價格引上
賣渡値千三百圓、買入値六百卅圓

【東京八日發同盟】戰時輸出増進計畫の達成と輸出振興に資すべく生絲買入賣渡標準價格の改訂を審議する絲價安定委員會は八日午後内閣に開催、農相内務省長の挨拶に次ぎ吉田蠶絲局長より諮問事項たる新標準價格決定の基礎数字並に最近の蠶絲事情に關し詳細説明あり審議の結果左の如く政府原案通り答申可決した

農林省發表
一、賣渡標準價格 (最高價格)一千三百円(現行比較三百円上げ)
一、買入標準價格 (最低價格)六百三十円(現行比較五十円上げ)
一、生絲標準買入價格千四十円以下

政府は昭和十四生絲年度中において絲價安定施設法第三十條の規定に基き生絲の市價が賣渡價格の八割に相當する價格以下になりたる場合においてその必要と認むる數量の生絲の買入れを爲すものとす

鋼材配給會社
第二期決算では黒字を出す

鋼材配給株式會社は昨年六月廿七日創立以来既に満一年になるが昨年第一期の業績は創立早々とて、少く不慣れな點もあり十二月決算では四千円近い赤字が出たのであつたが、本年上期は關係當局及び内地メーカー並に鋼材聯合會との連絡も漸次圓滑となり戰時統制の強化に伴ふ諸經費の節約も加はつたにも拘はらず配給額の増加により營業額に向上し約九千円の利益を計上するを得た、依つて本月十日台北鐵道ホテルで重役會を開き第二回總會を開催、之を附議する事となつたが、大體に於て前期の損失金と創立費と設備費を補塡し若干の法定積立を爲し殘

各製糖工場別に 買蔗價格を査閲

總督府では目下審議中である糖業令の趣旨に基き来る六月十日附長官通牒を以て昭和十五、六年期の各製糖會社甘蔗買收價格並に奨勵規程は大體前年度同樣程度たらしめる方針を明かにしたが、右方針に基き各製糖會社では工場別買蔗價格及び奨勵規程をつくり當局の承認を求めてゐたが、殖産局特産課ではその内容が當局の方針と合致するや否やを査閲するため七日には高雄州勧業課糖務主任及同州下各製糖工場の代表者を殖産局長室に招致し工場別査閲を行ひ八日には台南州の分を査閲するが来週中頃には新竹台北両州並に東部兩廳の分に對し査閲を了し週末頃には夫々買蔗價格及奨勵規程に對し府の承認を與へることとなつた

水産化學工業
八日總立總會を開催

【東京八日發同盟】後れて農林當局の慫慂に依り計畫中の水産化學工業會社(資本金五百万円)は八日工業俱樂部に創立總會を開き會社創立の手續を完了した、同社は農林省水産試驗場で多年研究の結果完成された特許方法に依り魚類廢物を其まま粉末として飼料を製造する外、廣く一般水産物を利用し、従来技術的に精製不可能だつた水産物利用に依り極めて廉價な栄養剤、榮養食品、化學製品等の製造販賣をなし國民體位の向上及び輸出増進を期し國策遂行に資せんとするにあり社長には長尾鉄弥氏が就任に決定した

鐘ケ淵實業總會

【東京七日發同盟】鐘ケ淵實業では七日の決算重役會で當期配當は年七分(初配當)に決定、次で第二回拂込み(一株につき十二円五十銭總額百五十万円)を八月二十五日期日で徴收することとなつた

東京糖取臨時總會

【東京七日發同盟】東京砂糖取引所では七日臨時會員總會を開き二月限以降立會臨時休業の件を附議した結果、全會員の承認を得たので後期に繰越すことになる模様である

高砂工業が 事業擴充計畫

【大阪八日發本社特電】高砂香料は今度社名を高砂化學工業と改稱し香料原料の生産完成、特殊原料の自給自足を圖る爲め工業藥品、化學藥品の製造を計畫してゐるが此際東京及び台北南工場で實地着手すべく擴充資金の認可を申請してゐる

臺灣煉瓦總會
配當は一割据置 新に炭礦へ投資

台灣煉瓦株式會社は去七日重役會を開き本年上半期の利益金處分案(配當年一割据置)を査定した 本月廿二日午前十時市内明石町の同社で第四十六回定時總會を開催利益金處分案の外、取締役之原仟三郎、後宮武雄の兩氏任期滿了に付改選の件、取締役一名、監査役一名補缺選任の件、代表取締役選任の件及び定款變更の件を附議する由、利益處分は次の通りで前期より増收である(單位円)

當期利益金 前期繰越金 合計 内 法定積立金 準備積立金 退職慰勞積立金 株主配當金(年一割) 役員賞與金 後期繰越金

右の内定款變更の件は工場燃料を確保する爲め炭礦事業へ投資又は同經營、或は之に關聯する一切の事業といふ項目を從來の煉瓦製造業、火保代理の次に追加するわけであり 又取締役一名の補缺には中辻喜次郎氏、監査役一名の補缺には三卷俊夫氏選任の事に内定して居り、代表取締役は從來正式に設けてなかつたのを今度社長後宮信太郎氏、專務之原仟三郎氏の兩名を代表取締役に選任することになつてゐる

内外商況欄 (八日)

北國筋朝鮮筋買 環境良好に底堅し

期米

堂島米況前場

【大阪八日發本社特電】今朝は東京安に買氣振はず先限は三十八円五十錢と二十安に寄付きアト北國筋、朝鮮筋の買に五十五錢と戻し五十三錢あり環境良好に結局五十五錢と底堅く引けた

米界餘聞

【大阪八日發本社特電】早場の北國米が水不足で植付遲れそれに伴ひ取引も遲れ九月限は結局前月越しの米だと北國筋は買に來る▲朝鮮強氣で方針は自慢ながら買狙ひ先ず高買込とある政府は米の外太平策を唱へて居るが有カスレの米は政府米を買ひ行くだらう▲正米筋は政府米を買ひ行くだらう▲正米筋は居るが技て定期の方が尖鋭となくりつゝあることも言へる▲産地は買るどころか益々高振る蓬萊米も十四円も氷揃、品物あつて買つて來ないならぬ▲大阪向け小麥も出廻り減とか小麥豐作の今年は考へるべきだ

大阪正米標準値(八日午後特電)

大阪在庫米

砂糖 總見送り 市況閑散

財界 株界

【東京八日發本社特電】弱気人氣の不變化で休日を控へて居るにも拘らず競る好調を示した、新株に對する買人氣は益々旺盛を加へ(二)三流物から一流株にまで及び拂込期待の強い新鑑を前圖に淸業、ラサ工、帝人、日石等全面的に擡頭して居た▲鐘株好調に引替へ新東株は伸悩みの形で百三十円飛び八十錢の高値を出げたが結局高値には買物が傾かなかつた▲尤も三十円台は目先の關門となつて居るので一般に落着きがなく買つたと思ふとすぐ利を入れて終ふ傾向がある、未だ本腰になつて頑張らうとする者がないのである▲新鑑の第二回拂込徴收に就いては諸說紛々、果して當局は認可を與へるかどうか疑問を持つ者が多いやうだが鐘紡株の第二回拂込徴收決定から見て早晩新鑑の方も徴收することになるだらうといつた見方も可成り多い▲東株調査の長期上場株式拂込五十円當りの時價を見ると昨年十二月の底値から本年六月に至る騰貴率は舊株の七%九に對し新株は一八%七となつてゐる▲これに依ると新株の上昇率が舊株のそれを遙かに突破してゐる訳であるが斯かることは一般の投資人氣が高率株より低位株に集中したことを物語つてゐる▲大勢の内田若日く相場の上げ足は樂觀地味であるがそれだけに利が乘れば直ぐ利喰したくなるのだらう、斯ういふ時には決して相場が大きく押戻するやうなことはない、高値で拘んで買方が嫌になつてしまつた時などよく大きな相場があるものだ▲金融機關が最近深刻となり銀行、會社、保險方面が弗々株式投資を行つてゐるが一兩日來一流株が逆に擡頭して來たのも斯ういつたことが原因である▲聖戰二周年を迎へて興奮ながら事變の前途が見透しつくやうになつて來たこ

株式 先行樂觀人氣で 物色氣分又強化す

兜町前場況

【東京八日發同盟】引續き新規材料なく一般に形勢觀望の姿で先行強く樂人氣に準れて物色氣分一段と強化す強含みに終る

島内現株相場

東京長期前場

大阪製粉・油

下關麥粉相場

大連特産前場況

神戸穀肥相場

神戸豆粕前場

大阪重要商品

大連特産取引前場

東西南北

日本通運の台灣支社長安藤上直氏は四回目の中支出張から去四日帰台したが、元鐵道省の勅任官であつた鈴田郁一氏が去五月の總會で理事となり、專任事務引繼を終つて帰台したわけなのである▲安藤上氏が東京本社で上海支社長兼務の辞令をもらつたのは昨年七月十三日で八月に中支に赴き上海に支社、各地に營業所を設けた、爾来事業の擴大に伴うて營業所の数も増加し現在では百ケ所、從業員九百餘人の多きに上り人員では台灣支社のそれを凌駕するに至つた▲氏は約一箇年の間に四回七ケ月間を中支の從業員らと苦樂を共にした、從業員の敢闘振りには眞に新東亞の建設を目ざす職域の將士とも見ること が出來た、職域の將士とこそ我が大和魂の精神であると、營業所を見廻る毎に幾度か目頭があつくなるのを覺えましたと安藤上氏は語つてゐた▲氏は嘗て胃腸を害したことがある、中支出張中は用心して張り切つてゐたが、格別病氣にも冒されなかつたが、胃腸はまだ本復して居らないし台灣支社長專任に戻つたのを機會に十三日の大和丸で御里へ、御里から歸らぬ間に機後の事に赴き始らく靜養するさうだ

●法人登記公告
●商業登記公告
第九回決算公告 昭和拾四年五月參拾壹日現在 貸借對照表
臺灣興業株式會社
吉田內科醫院
大阪商船 出帆
近海郵船 基隆出帆
辰馬汽船 出帆
大連汽船 基隆出帆
丸一組

本月抽籤番號表
支拂開始 昭和拾四年七月 日
支拂場所 各郵便局各代理店
日本勸業銀行 臺灣支店
債券 割引 復興 貯蓄 勸業
當行の債券を利用して不正を働くもの があり ますから御注意を願ひます

台北市永樂町 九一四 內服新藥 各地藥房

公認 台北大競馬

七月 九日(日) 十日(月) 十四日(金) 十五日(土) 十六日(日)
投票券五円
主催 台北州畜產會

婦人服地 子供 は 無料裁斷 丸菱 臺北・本町 電3264

時間は金! 時計の御用命は 確實本位の鎌野で! 近眼、老眼になくてはならぬ 眼鏡の御用命は 各眼科病院御用達の鎌野へ…
各種時計 徽章 メダル 記念品 眼鏡 美術品
臺北市榮町二丁目 鎌野時計舖 電話 二三九八 二三七一番

北投温泉場 内科 産婦人科 整形外科 太田醫院 太田盛九郎 電話一〇三番

一、腸結核、淋巴腺炎なる初期結核患者の自然療養所
一、療養費の輕減と徹底的治療を目標とす
(案内書進呈)
保養園 青雲莊

倫理學上より見たるダーウインの功績

米國に進化論擁護運動

事物を全めてみることを欲しないものの立場からすれば、ダーウインが生涯を賭けて描寫した生物進化の大ドラマは、近代科学の據つてもつて立つ基本的概念の一つである。それは一箇の體系であるが故に、部分的修正は可能でありまた必要であるが、根本的にこれを否定することは、科学そのものの否定を意味する。

人類を含めて一切の高等動物はその祖先である下等動物から、自然に且つ論理的に、徐々に進化して來たとするダーウインの意見は、ド・ブリースなどの偶然變異説と全面的に對立するものではない、この基礎的觀念についての討論は今日すでに過去のものである。進化は既定の事實であつて、ダーウイン説の細かい部分の當否如何に關係なく、全體としては何人も否定することはできないのである。

しかしながら、コンヴエンショナルな考へ方が宗教的偏見と結合してゐるアメリカでは、人類が他の戰しい動物を祖先にもつといふ議論は神への冒瀆と解釋される。その根柢には進化論を以て人類への侮辱であると看做す感情が流れてゐる。馬や犬は、或は進化したものであるかも知れない、しかし人類だけは別だといふ、根據のない獨り合點である。そこには科学の話ひさへない。

リッターは敢てこの習俗的判斷に異議を唱へ、自然科学の力による誤れる理論の修正と補遺を主張するのである。曾ては宗教と哲学が道德をつくつた。今や科学がその役割を讓り受けなければならない。

リッターに從へば、ダーウインの勞作は、生物学上よりみて偉大なるのみならず、倫理学的にも高度の價値を有する。倫理学上より見たるダーウインの功績は、恰もコペルニカスに比すべきものである。今後幾多のガリレオ、ケプレル、ニュートン乃至アインシュタインが續出して、進化論的立場より、改訂版倫理学を完成し、前進せしめる必要がある、といふのが彼の希望である。

從來の教育者と州政府学務委員間の論爭などとちがつて、サイエンス・サービスを背景とする有力学者の主張だけに、アメリカ科学振興會はじめ關係諸團體の公然隱然の協力が期待されるから、運動の前途は有望と思つてよいであらう。（松原土岐雄）

米國建築界最近の傾向

從來のアメリカ建築界は單に視覺的構成の美のみを重んぜず、音響学的見地から、次第に建築様式にも變化を加へんとする傾向にある。

斯界の權威、マックスフイールド、或はポツトウイン等の説を聞くに、公會堂、各國議事堂、コンサート・ホール等では聽感を主とする建築様式に對する要望が大きいため、音響学的要因が非常な重要性をもつて近代建築史に登場して來たのである。しかも内部構造のみでなく、外觀にまで變貌が見られることとなり新しい美が生み出されようとしてゐる。

從つてこれまでのやうに、まづ幾何学的構成による設計を以て建築に取りかかり、完成後必要に應じて音響学的修正を加へる小手先の技巧は次第にすたり、第一に音響学的理論にもとづくプランを樹立するのが近代的建築家の流行となりつつある。そしてそれが新しい構造、輪郭を作り出すこととなり、新式建築家の夢想だにしなかつた美的感覺が創造されるに至つたのである。

精神と肉體

複雜な相關關係を示す一時的色盲の實驗

人間の精神作用と肉體の機能の間には非常に複雜な結合が存在することは多くの事實から知られてゐるが、此處にまた新しい資料が附加されることになつた。

心理学の實驗に催眠術は殆どつきものの觀があるが、近着の「一般心理学雜誌」に掲載されてゐるミシガン市エロイズ病院のミルトン・エリクソン博士の實驗報告をみると、精神と肉體の關係に就て面白い觀察をしてゐるが、これも御多聞に洩れぬ催眠術の應用で、暗示によつて一時的に色盲狀態に陷れた被實驗者の精神狀態を種々の角度から檢討したものである。

我々が物體をみて、その色彩を赤と判斷するのは、網膜に一定の信號―神經刺戟が傳達されるからである。が、この信號を「赤」と解釋すること、いひかへれば、その刺戟を知覺することは精神の作用である。一定の刺戟でも腦の健康如何によつて、異つた知覺となつて現れることがある。

エリクソン博士は完全な色感覺を有する六名の健康人を選び、催眠術を施して、暗示により、赤・綠・赤―綠及びあらゆる色をみる力を奪ひ去つてしまつた。一時的の赤色盲・綠色盲・赤―綠色盲・全色盲患者が誕生されたのである。

實驗に於いて、まづ催眠狀態に置かれた被實驗者は完全な色盲にされてしまつた。そして催眠術からさめてもまた色盲のままで、四辺の樣子は手探りでなければ判らず、子供などが急に起されて、眼が見えず、ウロウロするのと同じ狀態におかれてしまつた。かうされると、その精神狀態は一定の方向に決定されるから、施術者の示す條件のままに、視感の恢復を受入れることになる。物は見えるが、色感は一切感じられないといふやうな條件でもいいのである。一定の色彩に對する盲目狀態、たとへば赤色盲の暗示を與へると、なるほど物體はハッキリ見えるが、赤の部分だけは色の感じがなくなるのみでなく、赤といふ言葉を聞いても全く無意味に聞える。赤インキ・赤いカーテン・赤い鉛筆すべてナンセンスである。

これだけの實驗ならば、催眠術の心得さへあれば誰でも出來る事であつて、當然の結果である。しかし被實驗者の動作を注意深く見まもつてゐたエリクソン博士は一人の男が指を數へるのをみた。

その男は今述べた樣な方法で、赤色盲にされてゐたのであるが、多分偶然の動作からであらう、しきりに兩手の指を數へ初めた。十一本！何回數へても、指が十一本ある。

しかしその男は人間の兩手の指が十本であるといふことはハッキリ知つてゐる。音をかしげて數へ直すが、やはり十一本である。これは奇妙だといひながら、今度は二、四、六、八……と二本づつ數へると、チヤンと人並に十本である。一本づつ數へると、どうしても十一本になつてしまふ。

エリクソン博士にはすぐそのわけが判つた。男は三といふ數を忘れてしまつてゐるのである。數へるたびに三を飛ばして行く。しかし、當人はそれに氣がつかない。そこでエリクソン博士は暗示を與へ、二の次は三であることを數へた。ところが、三といふ數が記憶に蘇ると、赤色盲の暗示は解かれないのにその男は自動的に赤色に對する知覺を恢復してしまつた。この男にとつては三といふ數字が赤を意味してゐたのである。

この一見奇妙な複雜な現象をどう考へるべきか、エリクソン博士もまだその解釋は與へてゐない。しかし心理学者や精神分析学者にとつては非常に參考になる實驗であるといふことが出來る。

科學小話

アルゼンチンは流石牧畜王國の名に背かず、放牧されてゐる羊の數は約四千四百萬頭、牛は三千三百萬頭を擁するといはれる。

× ×

米國政府編纂の地震史によると四十八州のうち今日まで地震の經驗を持たぬところはわづかにウエストヴアヂニア、ウイスコンシン及びノース・カロライナの三州だけである。

× ×

ポルト・リコの農事試驗所ではトウモロコシの品種改良に專念した結果、蟲害に對して非常な抵抗力をもつ新種を作り出すことに成功した。但し溫帶および熱帶向きのもので、寒い地方での栽培には適しない見込みである。

× ×

ヨーロッパにおける航空技術の研究は最近急速度の進歩發展を遂げ、飛行機の發祥地アメリカを凌駕しつつあり、特に商業用航空機の生産は過剩に陷り、その解決策として商業航空路が目覺ましく開拓されてゐる。そのためアメリカの輸出市場は封鎖のおそれがあるとてアメリカ議會に研究獎勵費一二、一四〇、〇〇〇ドルの豫算が請求された。

× ×

原子物理学の研究で有名なマサチューセッツ工業大学の四人組クーパー、バッチウオルド、ハスキンス、エヴアンスの四博士は、生物標本の原子破壞を目的とする原子砲の設計に協力着手した。完成の曉には一万五千ヴオルト以上の電壓を使用する筈と傳へられる。

× ×

膽石病は一名を文明病ともいはれるだけあつて、文明の進歩に伴ひ、世界各國とも年々患者數增加の一路を辿つてゐる。此の傾向は特に米國に於て著しい。

はがき隨筆

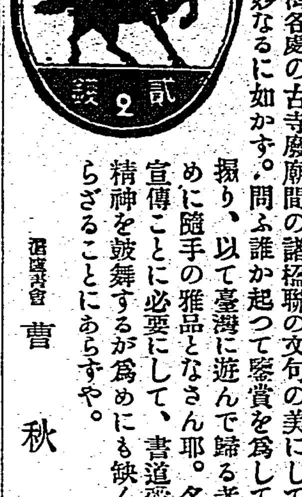

搨本＝客の中南北支に遊んで歸れる者每に搨本を携ふるもの有るを見る。蓋し通都大邑の古蹟より得るもの、輙ち其の何れの者某都より得、何れの者某邑の名勝より得たることを忘れず。其の大名鼎々の筆跡は姑らく論ずる勿れ。其の作品の平凡なるもの、ことに臺灣各處の古寺廢廟間の諸楹聯の文句の美にして筆跡の妙なるに如かず。問ふ誰か起つて鑒賞を爲して之を搨り、以て臺灣に遊んで歸る者の爲めに隨手の雅品となさん耶。名勝の宣傳ことに必要にして、書道愛好の精神を鼓舞するが爲めにも缺くべからざることにあらずや。

（瀛社詩會）曹秋圃

冒險怪奇探偵小說
地底獸國　安部正□
ソ聯大探檢隊の企劃する青木の陣！
地球の大穴をくぐつて、我が日本の北邊を衝かんとする！地下於埋藏か天險か？會つてなんびとも踏みざる恐怖と神秘の大雄篇。
燃える地平線　外男
バグダッドの幻想　茂和
盗人と懸巢　久生十蘭
春輪病院長　高田
赤い眼鏡の世界　蘭郁二郎
未亡人俱樂部
團體旅行　獅子文六
蟲者近來の一大快作！
ユーモア小說
蜘蛛と聽診器　竹村猛兒
我輩は迷亭である　徳川夢聲
耳の就職　武野藤介
戰友の歌
怒濤
心臟博士
冷い手
旅順港
特選維新小說
勝敗　大林清
江村萬春　奧村五十嵐
二寸針　谷屋充
★和解の牲（フローレンス）
★文化村交通禍（百村浩）
★十兩　髭（杉山額史）
新靑年　八月號
價八十錢（送料四錢）
錦夏傑作短篇集
下げた溜飮　小此木禮助
花嫁の病氣　大阪圭吉
海水着　蘭郁二郎
司馬氏の靜養　小栗虫太郎
最後の名演技　和田俊三
幻のモーターボート　高橋鐵
謎の肖像畫　齊木二郎
秘めた寫眞　鷄山文作
海老とサイダー！　中谷揮雄
雪光る　椋鳩十
ダイヤ競爭　大倉燁子
記憶氏曉に死す　城戸禮
野球場殺人事件
巨匠傑作の清新スポーツ探偵小說！
千山千海奇談會
東京日本橋本町　振替東京二四〇　博文館

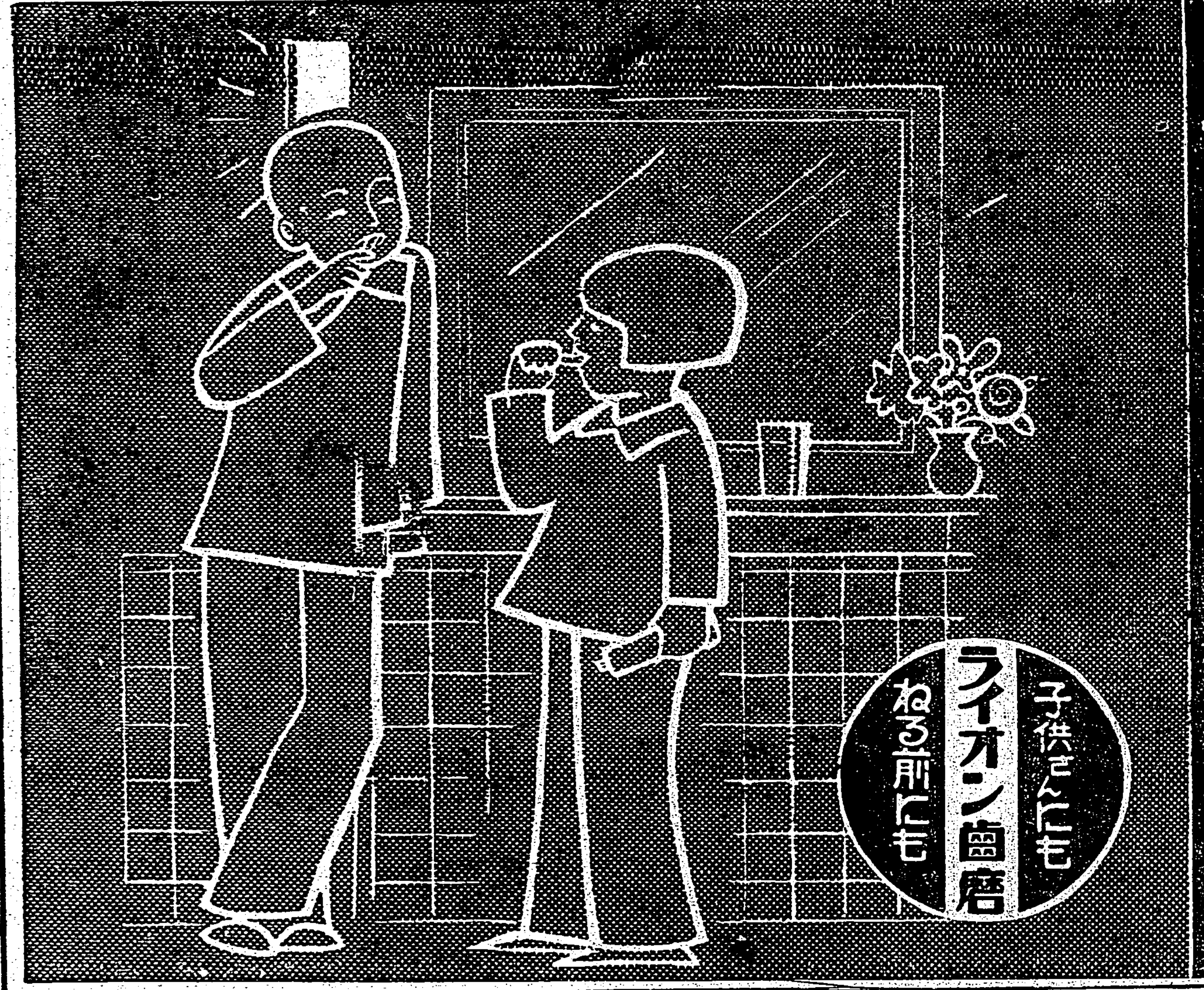

ライオン齒磨
伸びよ！興亞の健康兒
特にお母樣方へお願ひ
早期發見　早期治療
乳齒が永久齒に代り始めるのは五歳の終りから六歳頃で、六歳臼齒と呼ばれる奥齒が最初です。此齒は永久齒の土臺となるものですから、特にムシ齒にならないやうにライオン齒ブラシで咀嚼面をよく磨くやうに御指導下さい。
七、八歳頃になると、中切齒（前齒）が生えますが、乳齒が悪いと、八重齒になりますから早目に齒の先生に治療して戴きませう。
寝る前の齒磨
ムシ齒の原因になる乳酸醱酵は特に夜間、睡眠中に盛んに行はれますから、之を中和する爲に、寝る前に齒を磨くのがムシ齒を豫防する一番よい方法なのです。
永久齒が完全に生え揃ふのは十三歳頃ですが、これは後々の健康に大きい關係がありますから、大切の上にも大切にしませう。
ライオン齒磨もライオン齒ブラシも、齒の衛生上最も合理的に出來てをりますから、これさへ御用意下されば先づ御安心です。

挑戰する赤軍の實力を暴く座談會
陸軍大佐　田中隆吉
陸軍歩兵中佐　福山寛邦
陸軍歩兵中佐　吉松喜三
陸軍歩兵少佐　權藤正威
新藤常右衛門
直井武夫
佐久間貞次郎
總力戰への決意　前藏相　賀屋興宣
時局下國民の覺悟　海軍大臣　米内光政
盧溝橋事件勃發當時の回顧……十數氏執筆
紛糾する租界
新秩序を阻む租界問題　小室誠
汪の聲明と租界の動き　森山喬
傳記讀物
汪兆銘　後藤和夫
問題の汪兆銘とは如何なる經歷を有する人物か？親しく彼を知る筆者が波瀾萬丈の前半生を興味津々たる讀物として描く！
世相漫談「オンシルコヤ時代」　高田保
時の人　報知新聞社長　三木武吉氏に抱負を訊く
新領事　野村に對日動向を訊く（セレベスの）
大陸に活躍する學者達　村川駿介
科學の戰士として北支に更に身活躍する學者群！
ユーモア傑作　俠の傑作
カルメン競演錄……海野十三
譽れの小濱縮緬……飛田穗洲
未完成香水王……兼常清佐
飯粒と戰った話……前田雀郎
お中元物語……辰野九紫
文と繪　山湖と魚　郷倉千靱
椹野川べり　伊藤廉
八月號　特價四十錢
話
色頁特輯　勝利の記錄輯　中村篤九
大會社の社長室覗き
万代三井銀行・齋藤日本航空
輸出品見學工場記
飴細工の科學　硝子工場見學記
潜水艦と自動車　玩具工場見學記
小麥粉になるまで　製粉工場見學記
話の塵　菊池寛
好きな生物・嫌ひな生物
鼻頭恐怖症……小熊虎之助
テレビジョン大衆版完成
各方面地獄耳
事變下銀座探訪記
人魚の話集
世界を股にかけた「話」の會
布利秋　吉村三吉
碇田克己　宮崎辰親
石橋勝浪　石黑敬七
手記の
安慶の街を往く……松本辰馬
戰場川柳記……桝谷志郎
山村怪奇抄
山の人生……長尾宏也
涼臺夜話……結城哀草果
片葉の葦……横瀬多喜
赤道の王道……岩崎榮
河套の村土產話……後藤富男
ボロ株流行時代の眞相
時局讀物　沙漠よ・燃えろ！　藤枝丈夫
暴戾なる赤露に抗して外蒙青年は敢然起つた！見よ！燃え上る新時代の火を！
文藝春秋社發行
東京市麹町區内幸町　振替東京一七〇六三

空に殘れる (47)

尾崎士郎作
高木清畫

ネオンの影（十五）

「どうしたの？」

と、話の腰を折られた根來の方がびつくりしたほど伊保子は狼狽しきつてゐた。彼女は自分の前に根來のゐることも忘れてしまつたやうに、慌てて席から立ちあがつたと思ふと、横の出口から消えるやうに表へとびだしてゐた。たしかに見られたやうな氣がする。うしろを振向くことさへも恐ろしいほど、彼女は無我夢中で歩いて警察署前を渡つた。金ぶち眼鏡をかけて、あぶらぎつたうす紫色の顔を赤黒く火照らせながら、椅子によりかかつてゐた一人の男—。

向ふではまだ氣がついてゐないらしかつた。混みあつてゐる喫茶店の中で、その男だけが遠くから眼についたのも、不思議と言へば不思議であつたが、しかし、あんな顔がこの世の中に二人とあるべき筈はない。それが彼女の未婚者である木瀬であることはもはや疑ふべくもなかつたのである。泳ぐやうに人波を押しわけながら銀座へ出て、やつとカフェー・ゴールドの裏口までくると、ほつと胸を撫でおろしたが、うつかり入るところをうしろから見られてゐるやうな氣がして、注意深くあたりを見廻してから、裏口の方へ廻ると、

「まア、由美さん」

と、だしぬけに声をかけられ、ぎくぎくつと肩を顫はせながら振りかへると、めづらしく和服を着た由美が物ほしげな顔をして立つてゐた。

「—あんた、どうしたのさ？」

「うん、何かさ」

「あきれたひとね、—今日帝劇へ行かなかつたの？」

「行つたのよ、行つたには行つたけど」

「ほんとにどうしたのさ？」

「それがね、一口には言へないの」

つひしやべり出しさうになる自分を慌ててたしなめた。こんなことがうつかり警察の耳にはいつたら大へんだと思つたからである。

「それよりも あんた どうして來なかつたの？」

「どうせ退けものあつかひにされることはわかりきつてゐるんだから、雨も降つてゐるし退屈しちやつたのよ」

「あんなことをいつて—根來さん、ずゐぶん待つてたわ」

わざと冷淡な調子で笑ひだしたが、しかし、いづれ夜になつてやつてくるにちがひない根來から今日のことを追究されたらどうしようかと思ふと氣が氣ではなかつた。

支度部屋へ入つて着物を脱ぎ、汗でぐつしよりになつた襦袢を着かへる少し小ざつぱりとした氣もちになつたが、だんだん賑かになつてくる支度部屋の中にゐると、鏡台を前にして半裸體になつたまま化粧を凝らしてゐる女や、所在なささうに歌をうたつてゐる女たちの顔が何か途方もなく幸福で呑氣なやうに思はれ、自分だけが置き去りにされたやうな淋しさに襲はれた。伊保子はもう化粧をする勇氣もなく、椅子によりかかつたまま見ることもなしに今日の演劇のプログラムを膝の上でひろげて見た。

支那事變の眞意義
國家總力戰の戰士に告ぐ (七)

★……陸軍省情報部

果せる哉「ソ」聯邦は滿洲事變後極東の軍備を強化して武力侵略を準備すると共に、此の軍備を背景として支那赤化を強行し先づ外蒙古をその手に收めて其の地に赤色政府と共産軍を設立し、更に新疆、青海、寧夏、陝西、甘肅、山西の方面から進出して思想的、政治的、軍事的に工作し、逐次此の地方を半植民地的狀態に導いたのであります。次で昭和十年第七回コンミテルン大會を開いて新方策を決定し、抗日人民戰線を組織し、朱德、毛澤東等の支那共産軍將領を使嗾して國共合作に成功せしめ、國共合作の排日抗日に導いたのであります。又イギリスは支那、北支等が漸次滿洲國の模範に倣らふことを恐れて日本に先手を打つて妨害を策し、かのリースロスの指導による全支那幣制の改革を斷行せしめて經濟方面から支那の生殺與奪の權を自己の掌中に收め、之によつて支那の排日抗日を操縱すると共に北支等の部分的更生を經濟的に至難ならしめたのであります。かくて國民政府即ち蔣政權は一方に於て國共合作を通じてソ聯邦と結び、他方に於て經濟的にイギリス依存の政策をとつて之と提手し、其の結果、日本に對しては容共抗日、聯英排日の方針を強化したのであります。

國民政府の容共政策は愈よ「ソ」聯の極東赤化に拍車をかけることになりました。即ソ聯邦は歐洲方面に於てもフランス、スペイン等に赤化工作を進め、ドイツ、イタリー等の全體主義國家に對し人民戰線を結成せしめて彼の世界赤化を進めたのであります。かの日獨伊防共協定は眞の人道、眞の文化を共産主義による破壞から擁護せんとする共通の目的によつて、此の樣な雰圍氣の中に生れたのであります。

容共によつて國共合作に成功し聯英によつて經濟的中央集權を收めた國民政府は、之等を利用して地方軍閥の力を殺ぎ、排日抗日によつて軍民の關心を國內抗爭より對日抗戰に轉向せしめ、內戰停止擧國排日の旗印の下に蔣介石軍事、政治、教育等の中央集權にも成功し、依つて以て武力、思想、經濟等の各般に互つて公然と對日開戰準備を進めたのであります。歐米特にイギリスは此の情勢を利用して國民政府を操縱し、對日差別關税の設定、日貨の排斥、抑留、不買等を強行せしめ、支那民衆の生活に適する良質廉價の日本品の供給を至難ならしめると共に、彼れ自國の高價なる商品を以て支那民衆を苦め、豕天支那各地の利權を其の手に獨占しつつ遂に支那全土を彼の經濟的植民地にせんとする勢を示して來たのであります。

此の樣な情勢になりましても、**我が帝國は尚且つ隱忍に隱忍を重ね、寛大なる態度を以て支那に臨み、敢て彼に武力膺懲を加へようとしなかつた**のであります。何となれば**東亞の共同更生のためには日滿支の要件て、寧ろ支那とは親和し握手携共助が根本の**要件であつたからであります。而して其の親和を阻害する根本原因は背後にあつて支那を操縱し遠交近攻に出でしめる第三國の奸策にあるので、我が國策の推進、即ち東亞共同更生の推進の為には、寧ろ此の樣な奸策を封止するに足る綜合國力の充實を計らねばならなかつたのであります。即ち右の事態に則應する帝國の國力充實計畫は日滿を一體とする軍備の充實生産力の擴充、之に伴ふ社會調整といふことにありました然るに我が帝國の此の樣な苦心にも拘らず**支那國民政府は容共抗日聯英排日の強化、對日開戰準備の進捗、排日教育の徹底等に伴つて帝國に對する挑戰**は愈よ積極化し支那各地に於ける帝國權益の侵犯、居留民の虐殺、日貨の排斥、抑留、皇軍侮辱等實に枚擧に遑のない程現れ、勢の赴く處遂に拾收することの出來ない排日抗日の亂舞となり、昭和十二年七月七日、北京郊外蘆溝橋に於ける支那軍不法射擊事件に端を發して**今次の支那事變の幕が**切つて落されたのであります

擴充され行く北支の占領地域

【北京六日發同盟】蘆溝橋に日支の戰端が開かれてより茲に二年、今や皇軍赫々の武威は北蒙綏遠オルドスの平原より南は遙か海南島に及び、北京、天津、上海、南京、漢口、廣東等の主要都市を包含する支那の心臟部は悉くわが手に歸し國民政府は僅かに西南、西北の山地に遁入し餘喘を保つに過ぎぬ一地方政權と化し去つた、この世界戰史に比類なき大戰果は更に東亞新秩序の建設と結びつき聖戰二年、今東亞の天地は希望の光に明けんとする。

顧みれば蔣介石は毎日、抗日に飽くまで徹へて「不擴大、現地解決」によつて平和裡に事を處理せんとしたわが軍の方針は彼等の計畫的な挑戰によつて一擲せざるを得なくなり皇軍の決然起つべき秋が來た。

かくて戰火は北支より上海へ南支へ徐州へと支那全土を硝煙に埋め、日の丸部隊の進むところ朝に一城を抜き夕べに一壘を屠むつて支那軍は連戰連敗到る所に殲滅され今や北支について見るに察哈爾、綏遠、河北、山東、山西の五省と河南の大部がわが占領するところとなつた、殊に昨年五月徐州の大會戰に五十万の大兵を擁しながらもろくも慘敗を喫して以來大兵を動かすの不利なるを知つた蔣側は専らゲリラ戰法によつてわが後方攪亂鐵道破壞を企圖し北支全般を五十辺區に分つて遊擊隊を各所に潜入させ日本軍の攻擊に逢へば直ちに山中に遁入してその鋒鋩をさけると云ふ戰術を採用、皇軍をして奔命を疲らしめんことを策しここに支那事變は蔣介石の所謂長期抗戰の第二段階に入つたのであつた、これに對するわが軍は昨年以來數次に亘る山西掃蕩、冀東、冀中肅正、本年三月の汾州作戰と各地に兵力轉用の妙と包圍作戰の粹を發揮して寡兵よく到る所に敵軍を擊破、徹底的打擊を與へて彼等の企圖を粉碎し今やわが治安圈は京山、津浦、京漢、同浦、正太、京包、隴海、膠濟の各鐵路を中心に日に日に奧地に浸透しつつある、この形勢に狼狽した敵は日夜縮小される勢力圈を挽回せんものと四月攻勢を企圖わが軍に一齊反擊を試みたがこれ又支那軍の弱體を證明する以外の何物でもなかつた、即ち四月攻勢はその出足に於て各地まちまちであつて蔣介石の統率力既に乏しきことを暴露したのみか、この攻勢は各所に於てわが精鋭の邀擊に逢つて悉く四分五裂、一つの日本軍陣地を奪回するどころか逆に僅に彼等に殘されてゐた遊擊據點の大半をさへ失ひ殆ど抗戰力を失ふ悲慘な結果となつて終つたのであつた。

然しながら執拗なる敵軍は未だに巧妙にわが包圍の網の目を潜り魯南には于學忠、冀中に石友三、山西省潞安地區には第八路軍、又洛陽にある衛立煌は虎視たんたんくと南山西及び開封に對する進出の機を覗ひ、殊に共産黨系第八路軍はその巧妙なる宣傳、組織能力によつて北支全體に魔の手を伸ばし、その裏には天津の外國租界が公然これを援助して治安の攪亂をなしてゐる現狀である、かくて橫行する匪賊のため北支經濟資源の開發新秩序の建設に甚しき困難が伴つてゐると言はざるを得ない、かかる時聖戰第三年は迎へられた、今やわが軍にとつて單に占領地域を擴大するだけのことは易々たることであるが、現今の情勢に於てはわが軍の進攻作戰は過去と違つた形式をとらざるを得なくなつた、これこそ新たなる建設の段階であり、進攻は建設と併行して遂行されてのみ有意義なる時期となつたのである。

この意味に於て事變第三年は過去の二年より更に困難な時期と言ふべく大和民族は新秩序を東亞に建設、殊に北支の經濟を開發して一億の華北民衆を救ひ防共樞軸としての役割を一層強化するためには治安の回復こそ第一の急務であるがこのためには、

一、各地に蠢動する匪賊に對し徹底的肅清を加へる
二、北支遊擊戰の策源地である西北勢力を一掃する
三、援蔣第三國勢力の根據地を奪ひ彼等を北支から驅逐する

この三項目こそ第三年の聖なる任務である、今北支には警防隊、剿共軍、保安隊、皇協軍等の皇軍の力強き味方が勝臨し治安回復に努力してゐるが無敵皇軍は勿論もとかす炎熱を冒しこの聖戰の目的遂行のため着々寧日なき進軍を續けてゐる。

ラヂオ

朝

【六・三〇】朝の挨拶、ラヂオ體操—今週の指導者北第二師範學校生佐伯守、朝の音樂（レコード）獨唱—埴生の宿（ビショップ作曲）故郷の空（スコツトランド民謠）マリオン・タリー、合唱—野薔薇（ヴェルナー作曲）伝伴奏合唱團

【七・〇二】朝の修養（名古屋）戰場の體驗を語る…陸軍歩兵伍長岩崎止善

【八・〇〇】ニュース

【八・一〇】園藝カレンダー（臺北）甘藷の播種…小村常夫

【八・四〇】家庭料理献立（臺北家政女學校調理係案）一、ハンバークステーキ玉葱かけ 二、トマト澄汁スープ 三、ココアブラマンジ（臺南のみ）臺南德基女學校松川幸枝案

【九・三〇】子供の時間（東京）ハーモニカとアコーデイオン獨奏一、ハーモニカ獨奏…松村利夫（イ）軍艦行進曲（ロ）ユーモレスク（ハ）旅役の花（ニ）太平洋行進曲 二、アコーデイオン獨奏…中村邦彦（イ）軍艦行進曲（ロ）ドナウ河の漣（ハ）ハンガリー民謠（ニ）父上あなたは弱かつた

【一〇・〇〇】週間を顧みて（錄音）（東京）

【一〇・四〇】日曜奉行（京都）大祇師岡山戒玉、他一山信衆出仕京都市眞言宗醍醐派大本山三寶院より中繼—皇軍武運祈願報恩大護摩供

【一一・五〇】海外經濟市況（東京）

晝

【一一・五九】正午の時報、官廳ニュース、公示催告知事項、局報、午後の放送番組發表（各局）

【〇・一〇】聖戰軍歌集（レコード）（臺北）田家鎭要塞落つ（田邊正樹作詞、長津義司作曲）信陽を衝く（同右）漢口突入（田邊正樹作詞、宇佐不吟作曲）大別山系を越ゆ（同右）五路線清の歌）作間稲實作詞、大村能章作曲）首昌攻略の歌（上甲良作作詞、飯島[illegible]作曲）德安先陣（古賀登代一作詞、宇佐不吟作曲）內田榮一、海南島上陸の歌（松島宗三作詞、海軍軍樂隊作曲、東海林太郎、揚州子堂行（武井大助作詞長律義司

【〇・四〇】ニュース作曲）上原敏

【一・〇〇】ラヂオ見學（東京放送會館見學—ピアノ練習…和田肇國民歌謠練習…國立混聲合唱團新民謠テスト…市丸、才香、ラヂオ民謠テスト…佐山亨、松平和子、京町ふみ代、其他

【二・〇〇】全國都市對抗野球大會實況（臺北）臺北市帝國大學野球場より中繼、但三・〇〇のニュース、三・三〇の鐵道時ニュースの際は中斷

【三・〇〇】ニュース

【三・三〇】鐵道時ニュース

【五・三〇】ニュース

【六・〇〇】子供の時間（臺北）（全國中繼）童話「深堀大尉」（中山侑作）臺北童話研究會

【六・二五】夕方の音樂（臺北）（レコード）管絃樂—眞夏の夜の夢（メンデルスゾーン作曲）伯林フイルハーモニー管絃樂團、指揮—

夜

ヴイルヘルム・フルトヴェングラー エーリッヒ・クライバー 一、序曲 二、スケルツオ 三、夜想曲 四、結婚行進曲、紡ぎ歌（メンデルスゾーン作曲）巴里コンセール・ラムル管絃樂團、指揮—アルベール・ヴオルフ

【七・〇〇】子供の時間（臺北）JFAK子供新聞 JFAK子供係

【七・二〇】ニュース

【七・三〇】日曜特輯ニュース寫眞（大阪）（JOBK文藝課編輯）JOBK唱歌隊男聲部、森野鐵治伴 一、心に刻む興亞記念日（錄音）二、昨日、今日天津風景スケッチ 三、愛國強夏休み（二人漫談）

【八・〇〇】浪花節（東京）壯烈酒井軍曹…東家三楽

【八・二五】獨唱（大阪）一、兵隊さんよありがたう 二、皇軍へ感謝の歌 三、父よあなたは強かつた 四、前線將士へ捧ぐる歌 五、仰げ軍功—藤山一郎、和週嶺子、JOBK唱歌隊女聲部、大阪ラヂオ・オーケストラ、指揮—篠宮多賀志

【八・五五】琵琶（東京）忠大宮士映…大館洲崖

【九・一五】邦樂名曲選（第四回）（東京）淸元 深山櫻及兼樹振（保名）淨瑠璃—淸元志壽太夫、同米壽太夫、同柏太夫、三味線—同榮次郎、上調子—同榮治

【九・三九】九・四〇時報（東京）

【九・四一】講談（臺北）天保水滸傳…後藤方泉

【一〇・〇〇】臺灣語ニュース

【一〇・一〇】放送局編輯ニュース（臺北）新聞社提供ニュース、公示東告知事項、局報、明日の放送番組（各局）

【一一・〇五】英語ニュース

【一一・二〇】北京語ニュース

【一一・三五】廣東語ニュース

ごちらの御家庭にも
一ばんよろこばれる

明治の菓子

ビスケット・ウエファー・チヨコレート・ドロツプ・羊羹

明治製菓株式會社

ハクツル
サイダー

品質優秀

臺北 近藤商會 臺南

國産最高級
日光ペン
見本ハ切手十錢封入封筒ニ四錢貼付御請求乞フ
東京小石川區丸山町一六
日光ペン 見本係

代理 臺灣各種業賣付方代理外無報酬引受丞細文 大阪西區立賣堀南通六丁目 東洋海運商會內 臺本

東京市小石川區江戸川町（電話小石川四四六八）
鈴江特許法律事務所
臺灣各位の發明及登錄奬勵
辯理士 鈴江近太郎
東京市嘱託 外專門家拾數名

一粒三百メートル

海に山に
グリコ
榮養菓子
元氣の素グリコーゲンを含む

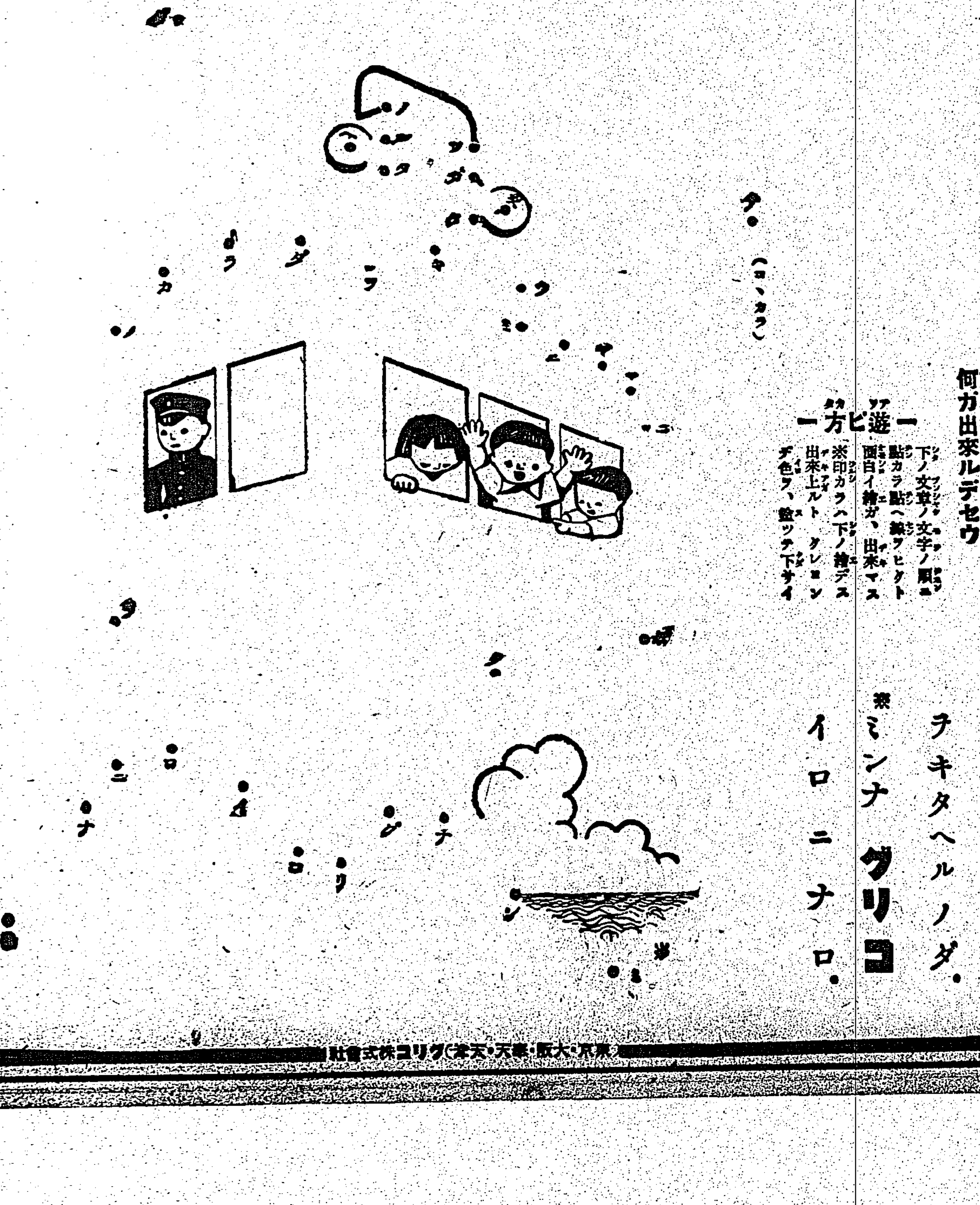

ハテナ？

何ガ出來ルデセウ
—遊ビ方—
下ノ文章ノ文字ノ順ニ點カラ點ヘ線ヲヒクト面白イ繪ガ、出來マス
※印カラハ下ノ繪デス
出來上ルト クレヨンデ色ヲ、塗ツテ下サイ

ナツガキタ
ウミニヤマニ
ボクラノカラダ
キタヘルノダ。
※ミンナ グリコ
イロニナロ。

東京・大阪・奉天・天津 グリコ株式會社

昭和十四年改訂版
三十萬分ノ一
臺灣全圖 定價一圓五十錢 送料六錢
發行所 臺灣日日新報社商事課

液虫殺
フマキラー

天下一品

キッコーマン醤油

出征御家庭への慰問品として
最も時宜に適した贈物です！

興亞記念日行事

彰化 彰化市では七日午前九時から各官衙學校に於て嚴粛な記念式を擧行し、十時より彰化神社に於て官民、學校生徒、兒童多數參列の下に興亞聖業成就祈願祭を執り行ひ、正午サイレンを合圖に全市民一分間の默禱を捧げて戰歿勇士の英靈に無限の感謝と敬仰の誠を捧げ、益々堅忍持久興亞聖業の達成に邁進するの決意を新にする所あつた

淡水 淡水街にては支那事變二周年の記念日に當り七日午後二時より官衙學校、愛婦、國婦各團體、會社、各區總代三百五十餘名は淡水神社に於て戰歿者慰靈祭を擧行し續いて同二時半より皇軍將兵の武運長久の祈願祭を執行して三時十分終了と同時に久保郡守の發聲で大日本帝國の万歳を三唱して散會した

北斗 台中州北斗郡では七日郡下全戸國旗を掲揚し、午前九時より郡會議室に於いて田部郡守以下、警察、庶務兩課職員參列の下に勅語奉讀式、正午より北斗神社に於て興亞記念祭の執行、其の他小公學校兒童の旗行列等あり、各街庄に於いても種々催しが行はれ輝やく興亞記念日を祝福したが、大城庄では當日午後一時より同公學校講堂に於いて、地方青年の素質向上、智能啓發、時局認識を一層徹底させる為め、同庄の聯合青年團雄弁大會が華々しく擧行せられ「事變下に於ける青年の使命」との演題の下に各青年團員の血を吐く如き熱演は一般聽衆に多大の感銘を與へ好成績裡に午後六時頃散會した

豐原 聖戰二周年記念日の七月七日を卜し興亞大業の決意を一段と深く認識し自治團體の氣運を示すべく台中州豐原郡では左記の通り行事を實行した

△興亞聖業成就祈願祭、全戸に國旗掲揚△勅語奉讀式△神社參拜△戰歿將士英靈及出征將兵の武運長久祈願式△青年團防衛團壯丁團の街内行進並に閲團分列式

板橋 台北州海山郡では支那事變二周年記念行事として去る六日午後一時より郡主催、板橋公學校講堂に於て州高等課長より事變に就いての講演あり、郡下各種團體及地方指導者高等科生徒の來聽者堂に溢るる盛況であつた又七日は武運長久祈願祭及戰歿勇士の慰靈祭を午前十時半より海山神社に於て官民及各種團體參列者約二千餘名參列、嚴粛に擧行し正午散會した、尚各部落にも講演會を開催した

東港 【東港電話】高雄州東港街神社では支那事變勃發二周年に當り七日午前九時より同神社境内に於て福田郡守、神保庶務、勝原警察兩課長、梅山街長以下官民多數參列の下に奉告祭を執行し先づ千葉神官に依り型の如く諸儀滯りなく執り行はれ同十時近く嚴粛裡に終了した

中壢 【中壢電話】中壢郡中壢街に於ける意義深き支那事變の二周年記念當日は午前七時官民一同は興亞聖業成就の祈禱を爲し十一時半より街公會堂に於て勅語奉讀式を擧行午後一時より公會堂前本館に於て戰歿者の追悼會を嚴粛に擧行し終つて感謝會及慰勞會を催して盛會裡に午後六時過ぎ散會した

斗六 興亞記念日の午前八時半より斗六神社に於て岩森郡守以下街民各團體參列の上祈願祭を擧行、斗六小學校及斗六公學校兒童は日の丸弁當を提げて耐熱遠足を行ひ女子公學校は愛國行進曲を高らかに歌ひつつ市街行進をなし記念日の意義を深からしめた

淡水排英大會

台北州淡水街にては意義深き事變二周年の記念日たる七日午後七時三十分より公會堂に於て排英街民大會を開催し三百餘名出席の下に定刻開會し座長に盧阿山氏を推戴、宣言及決議文を可決、續いて打倒英國大演說會を開催したが出演弁士並に演題は左記の通りであつた

國際法上より見たる租界の問題 安田勝次郎
英國の御都合主義を排す 松岡幸三郎
打倒英國 田上忠之
起て英國 有末員一
國民運動に就て 山下好太郎
破邪顯正 緒方武
老猾英國を衝れ 谷口
興亞の敵暴英を排撃せよ 李元
英國の極東侵略政策を撃滅せよ 陳天錫
斷乎英國を排撃すべし 周天發
假面の英國をあばく 邱秀城
東洋平和の攪亂者英國を膺懲すべし 吳金寶

羅東排英大會

【羅東電話】擁蔣行動の一切を斷乎排撃し以て興亞大業の完遂を期するため羅東街民大會は七日午後八時より羅東公會堂に於て開催された、炎暑にも拘らず非常時に於ける愛國の念抑へがたく定刻前より出席者五百餘名で、會場立錐の餘地なき盛況裡に先づ一同起立して恭しく、皇居を遙拜し、次に主催者代表黑木和七氏開會の辭、引續き宣言文決議文を朗讀して一同に諮れば滿場割れるやうな拍手を以てこれを迎へ、次に各方面から寄せられた激勵電報の披露あつてそれより大演說會に移り台北林濟川氏「斷乎親英主義を一擲せよ」同龜山孜氏「英國の運命」華陰熙亮氏「東洋平和の攪害物を排除せよ」その他折尾濃穗氏等の熱と意氣に燃ゆる熱弁に會場は興奮の坩堝と化し最後に万歳を三唱して同十一時過ぎ盛會裡に散會した

南投青年團 戰勝祈願に來中

【台中電話】南投郡では皇軍武運長久並に興亞聖業成就の祈願を爲さしめ以て青年の意氣を昂揚さすため青年團員六十名が八日午前八時自轉車にて南投神社參拜後炎暑も何のそのの意氣で自轉車隊は彰化に向ひ驀進、彰化神社に祈願をした後午後一時台中神社前に到着一同祈願を爲したが時局柄良き試しとして稱讃されて居る

馬草を刈つて記念日に獻納
九塊青年團の美擧

【屏東電話】高雄州屏東郡九塊庄九塊青年團長林德添氏は先般內地視察に行つた際、事變下に於ける銃後振りに感動し歸台 直に七月五日午前五時早朝より團員八十名を動員し、自ら先頭に立ちて下淡水溪の流れを物ともせず渡渉し鳳山郡管內の山奧に到り馬草を刈り取り同夜九時頃一同は元氣溌剌と歸宅之を乾燥の上七日意義ある事變二周年記念日を卜して其の筋に獻納した、此の美擧に對し係員始め一般庄民に賞讃されてゐる

占はれて喧嘩騷ぎ

臺中州北斗郡警察課辻川刑事部長並に陳刑事は曩ねて北斗街西北斗自轉車店劉添玉が其の隣りの劉金發なる男を卜者から本年の九月に死ぬと占はれ怒つて喧嘩した事から劉も負けずに新高郡水裡坑の徐延光外二名の無賴漢をかたつて危害を加へようとした物騷な聞込に依り內偵中の處、遂ひ去る五日午後三時頃徐が市場附近に於いて徘徊中を難なく逮捕され取調べた處、意外にも右は新高郡集集庄新子寮六番地徐雲光の弟で水裡坑會社の會計の妻の金を六、七十円橫領して逐電して來たものと判明、目下餘罪ある見込みにて取調中

人事

△寺田拓務政務次官 十一日屏東より高雄へ同夜は吾妻館泊(高雄電話)
△佐藤代議士外四名 同上、午後三時發北上(高雄電話)
△三輪遞信部長 十日午後五時五分來高、春田別館泊、十一日午前八時二十分發屏東へ、十二日午後零時半再び來高春田別館泊、十三日午前九時州廳訪問、同夜十時四十分北上(高雄電話)
△高橋督府水產課長 八日午前八時十八分高雄發赴任(高雄電話)
△香川前司法次官 十日午後八時來高(高雄電話)
△佐藤臺北高商教授 八日來花(花蓮港電話)
△吉田二郎氏(日本アルミ會社專務) 八日來花(花蓮港電話)

高雄興亞展
けふは陸軍の日
壯絶なる大軍事繪卷を展開
きのふも入場者二萬

【高雄電話】高雄興亞展行事中の豪華版『陸軍の日』は愈よ今日午前十時飛行機の爆彈投下を皮切りに高射砲實彈演習、渡河演習、氷上爆破、各種飛行、照射演習の順を以て午後九時近くまで壯烈なる大軍事繪卷が展開されるが、既に多數飛行機は高雄上空に現れ猛烈な演習を行つて居り、規模の雄大なる又實戰宛らの壯觀さに空前の盛況が豫想される、八日は相變らずの盛況で入場者二萬を突破した

七月は納稅期
臺南で早期完納を期待

【台南電話】納稅は誰にも出來る奉公―台南州では昭和十四年度前期分國稅營業稅、州稅特別營業稅及び戸稅等の早期完納を目差して官民一致納稅報國に邁進しつつあるが更に納稅者の時局認識と銃後奉公の赤誠に相俟つて納期限二十五日ならも整理の關係上二十三日迄に早期完納の實を擧げるやう期待されてゐる尚詳細は最寄の市街庄役場に問合せられたいと

少年少女團結團式 東石郡下一齊に

【朴子電話】興亞記念日の七日を紀念せしむべく、東石郡で當日午前五時より郡下三万有餘の青年健兒を動員し壯烈な分列式を行つた外、少年團令に基き郡下各學校に於て少年、少女團結團式が一齊に擧げられ、結團人員六千餘名の多數に達し、斯くして郡下の少年、少女團員數二万六千を突破するに至つた

彰化寺で追悼法要

彰化佛教聯合會では七日の興亞記念日に當り午後二時半より西門の彰化寺に於て市民多數參列の下に支那事變戰歿勇士の追悼大法要を嚴修終つて過般南支方面へ皇軍慰問に派遣された州聯佐藤房吉氏が「南支戰線に使して」と題する一場の講演あり聽衆に非常な感動を與へて同五時散會した

兒玉軍司令官來高
興亞展陸軍の日視察

【高雄電話】兒玉台灣軍司令官は八日午後三時台東より來高、州界まで出迎へた土光地方課長の案內にて同夜は吾妻館泊、九日は興亞展に來場し陸軍の日を視察同夜十時四十分發北上の豫定

街庄長懇談會

【台南電話】台南州自治懇談會主催の第三回州下街庄長懇談會は十、十一兩日臺南市公會堂にて開催されるが懇談事項左の通り

現下の時局に即應し本島の特殊使命と實下の實相とに鑑み一層時局認識の透徹を圖り國民精神の昂揚、經濟國策への協力及銃後後援の徹底に努め特に物資の活用、消費の節約、貯蓄の實行、金の賣却、勤勞の奉仕及體力の向上等に關し最も有效適切なりと認むる具體的方策並に之が推進上特に關聯希望せんとする事項如何

麗し友情愛 輸血で一命取り止む

台中州豐原郡瑞穗公の某教員がチフスに罹り此程台中病院に入院したが知々の重態で治療上輸血が必要だと云ふので山崎校長は同僚教員を總動員して懇談した處同血液型の某教員が輸血に應じ其甲斐あつて容態頗る好轉した由で此の輸血者の行為は眞に友誼に厚い心掛けしてあると賞讃されて居る

方委助成會へ寄附

高雄州東港街方面委員事業助成會に對し五日左記の通り寄附があつた

△東港街渡邊利夫五十円△有限責任東港信用組合金五百円(解散記念)△東港街朱凱文金二十円(香奠返)△東港慈善會金五十円

臺南神社祈願祭(七日擧行)

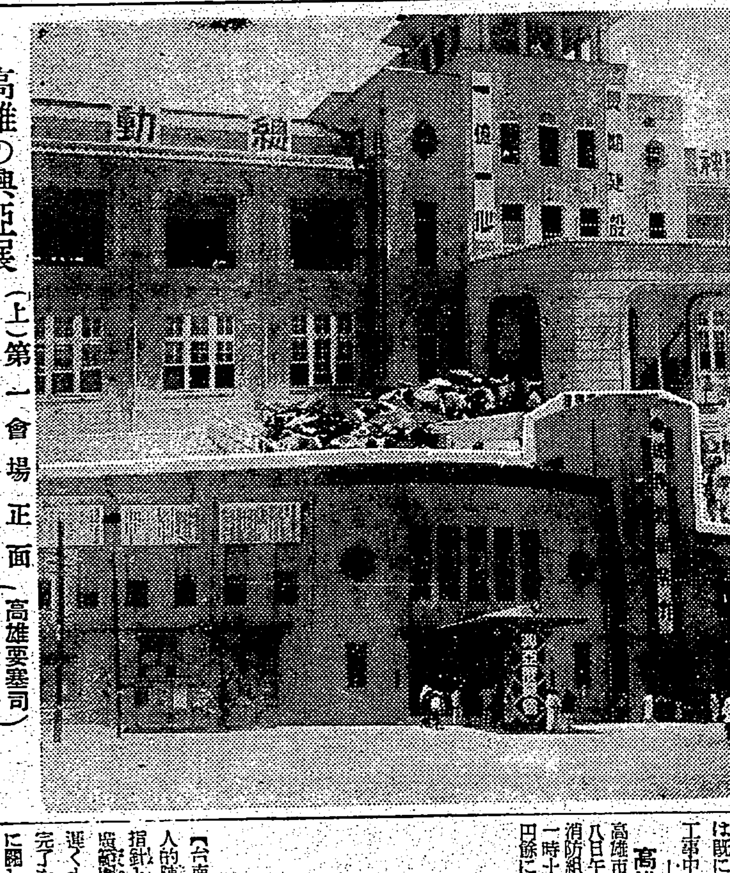

高雄の興亞展 (上)第一會場正面 (下)第二會場商工奬勵館 (高雄要塞司令部檢閲濟)

青年團中等生總出で夏休みに地均奉仕
きのふ現場で鍬入式擧行

【台中電話】台中州では飛行場設置の實施計畫を急ぐため州下青年團延人員六万人及び中等學校生徒を總動員して地均し作業に從事する事となつたので八日午前九時より現場に於いて松岡知事、坂口內務部長、州廳各課長、中學校長、市尹、郡守等五十餘名及び青年團代表西屯青年團各中等學校代表一名宛參加して鍬入式を擧行したが、愈よ九日より作業を開始し中等學生は十六日台中市を皮切りに行ふ事となつた各市郡の奉仕期間は五日間でこの間は全部作業場に宿泊し作業の傍ら精神訓練を施す事となつて居る

愛婦會館地鎮祭

【台南電話】愛國婦人會台南支部會館新築工事は既報の通り八日午前十一時より地鎮祭を擧行、列席者會員七十名、來賓として川村知事、大江台南支部長その他關係者多數參列し嚴粛裡に擧行された

彰化青年學校開校式

彰化青年訓練所を改組して組織準備中の彰化青年學校は愈よ來る十一日午後八時から第一公學校に於て晴れの開校式を擧行する

恒春商人組合創立

時局を認識し國策に順應すべく物資の調整並に統制の見地より高雄州恒春郡下の商人大多數協議の結果商人組合を設立することに決定去る六日午後二時四十分より恒春公會堂に於て創立總會を開催した

職員體育會

【台南電話】台南州新豐郡では郡下職員約二百名の保健增進を圖り併せて十月擧行の州下學校職員體育會出場選手の鍛錬をも兼ねて九日午前九時より南師グラウンドに學校職員體育會を擧行する

馬事講習會 聽講生も參加

【台中電話】台中州では第三回馬事講習會を七月十日から一週間后里馬場にて開催するが講習者は慶家の子弟十五名であり台灣者は渡辺技師他獸醫課の各專門家を以てするものであるが非常に評判よく、今回は台北高商生十名嘉農生六名が聽講生として參加する

北京語講習會

【屏東電話】屏東市では支那大陸へ活躍せんとする男女の爲め昨年十一月より市內婦創館に北京語講習會を開催した處良好な成績を擧げたので八月一日より第二回の講習を開始する事となつたが講師は東京日本大學出身の徐德銘氏で期間は三ケ月間テキスト其の他手數料として月に三円、今後支那大陸に活躍を目差す者は早く申込まれたいと

臺南市新道路
認可次第に着工準備

【台南電話】台南市では幸町一丁目―後甲延長四二三米、竹園町二丁目延長六〇〇米、何れも幅員九米の十四年度都市計畫道路新設工事を目下督府に認可申請中であるが認可あり次第工事に着手するが大體同季後のことと見られてゐる、その他西門町三丁目―港町二丁目外四線の路面改良工事は既に督府の施行認可を得て目下工事中である

高雄の小火

【高雄電話】高雄市北野町二ノ三吳傳旺方より八日午前十時四十分頃發火、警察、消防組の敏捷なる活動に依り同十一時十五分鎮火したが損害は四百円位にて原因その他詳細は取調中

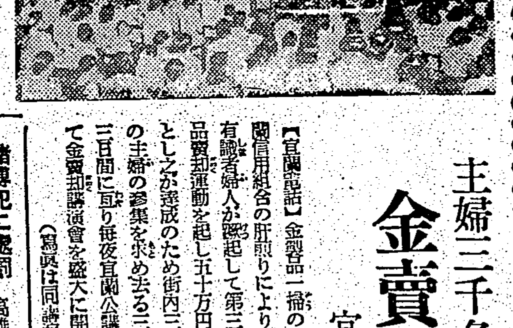

主婦三千名を動員
金賣却講演
宜蘭の目標五十萬圓

【宜蘭電話】金製品一掃のため宜蘭信用組合の肝煎りにより本島人有識者婦人が蹶起して第三次金製品賣却運動を起し五十万円を目標とし之が達成のため街內三千餘名の主婦の參集を求め去る二日より三日間に亘り毎夜宜蘭公講堂に於て金賣却講演會を盛大に開催した(寫眞は同講演會)

賭博犯に處罰

高雄州東港郡直轄では二日午後十一時より高須部長指揮の下に外勤職員八名の手に依り下廍に於ける甘蔗畑の中から大賭博團一味十六名を檢擧し取調中の處五日に合計五百六十五円の罰金に處せられた

田尾信組不正事件

一般に多大の衝動を捲起した台中州北斗郡田尾信用組合に於ける職員の不正事件は既報の通り郡警當局の取調べの進展するに連れ、益々擴大の一途を辿るものと多大の注目を集められてゐるが、果然同組合長の楊澤淵は擔保貸付の件に付て去る六月二十九日召喚し一應取調べを受けた後、身柄を其の儘留置され更に去る五日には監事某並に前組合長の楊子某も召喚され、嚴重取調べを受けてゐる、斯くて事件は愈々停止するを知らざる狀態で前組合長の身辺にも及ばん勢ひであり、然も現に電力會社からも八百餘円の盜電事件が摘發されて居り、且つ目下一期作米の出廻りに際し、同組合の調製不良に依る業績の劣惡振りなど事件に對する當局のメスと共に眞の更生組合の根本的立直しは期待されてゐる

朴子區總代會

【朴子電話】台南州朴子街役場では六日午後二時より同會議室に於て區總代會を開催、藤野街長、黄助役以下臨席の下に

一、協議事項 戸稅課に關する件外八件
二、注意、指示事項 第二回總選擧と自治訓練外十五件

其他國民貯蓄、貯金、勤勞及金運動等國策たる各種事項につき熱心に協議を遂げたが更に引續き同四時より優良納稅表彰式に移り昭和十三年度に於ける左記の納稅優良組合を表彰した

一等=鯉魚港區、二等=小槺榔區、三等=鴨母寮區、四等=下竹圍第二區、五等=朴子第七區

大型漁船を建造し
遠洋漁場を開拓
臺南州の水產計畫成案

【台南電話】州水產當局では近く人的陣容の整備に伴ひ今後の水產指針となるべき水產全般に亘る畫期的の產業五ケ年計畫を樹立、遲くも八月下旬までには本計畫の完了を見る模樣で、既に遠洋漁業に關しては漁場の擴張と經營の安全を期し、遠洋漁業の進展を圖るため五ケ年間に十七隻の優秀なる大型漁船を建造することに決し、之が年次別所要經費及負擔區分その他實行に要する諸調査に着手した

すべく、後て三瑯郡技手指導の下に同組合に於て種々準備中の處此程完了したので、十日午後一時より同組合事務所に於て全組合員千餘名參集の下に總會を開催する事になつたが、郡より三瑯水產主任が臨席する

三輪遞信部長來中

【臺中電話】三輪遞信部長は七日午後九時十二分着中、春田館泊、八日午前九時臺中神社參拜後、健康保險所、放送局を巡視して臺灣局市役所、州廳を訪問、午後は彰化郵便局、保險出張所を視察して同夜春田館泊、九日朝は臺中郵便局を一巡して一水發下り急行で高雄へ直行の筈

琉球漁組改組

【東港電話】高雄州東港郡琉球庄漁業組合では…

旅は道伴れ話は國語
苗栗の國語週間好成績

苗栗驛長直塚氏の發案に依る事變二周年記念國語常用強調週間は四日より十日迄と定め國語常用普及強化に資すべく兼ねて本紙報道通り國語で驛名を告げ得ない者に切符の販賣を後廻しにして實施したところ果して好成績を收め豫期以上の成果を擧げた因に七日同驛の乘客六八八名中國語不解者一〇一名で一三・二四%である、驛構內は凡ゆる機關を動員し立看板ポスタービラ等を利用し左記標語を以て國語を強調した

△驛でも國語一家でも國語△旅は道伴れ―話は國語△愉快な旅は國語の旅△心に國語の含みあれ、あらはす言葉も國語△汽車一等司十と國語が出ないと云ふのはない

高橋部長初接見

【高雄電話】新任加藤高雄州警務部長は八日午前九時職員の初接見を行ひ次いで郡內を巡視し市內各關係方面の挨拶廻りを爲した

冷藏器こそは良いのが御徳!! 永久に冷却力の変らぬ
岩谷冷藏器
多量の冷藏にも 極度の低温にも
操作完全・能率優秀 応用範囲広汎の近代的装置
岩谷の機械冷藏庫
全国主要都市に代理店あり・カタログ送呈
東京・横浜 岩谷冷藏株式會社 銀座一丁目

薦なかだち

求職一件一回 壹圓貳拾錢
其他一回 壹圓七拾錢
匿名倍額

給仕 内地人男子尋常高小卒十七歳迄履歴書持参本人來談 明石町二ノ二三日本鑛業株式會社臺灣支社

部分品係 經驗者履歴書送付面會日通知す 臺北表町 南邦自動車株式會社

帳場入用 市内に保證人を要す 臺北市京町壹丁目 肥前商會

馬丁採用 本人獸醫部へ履歴書持參 臺灣軍司令部

女事務員入用 内臺人を問はず達筆な方委細面談十日午前中 二葉商會臺北永樂町二ノ九四

女中入用 貳拾歳以上 臺北市表町一ノ四八 臺北館

女中入用 臺北驛前觀家旅館 電話三六二五番

仲居さん至急入用 數名 多 新店 樂 電新店一番

炊事婦入用 四十歳前後本人來談 出光商會臺北支店 電二一九〇

高等貸間あり 臺北大正町四條通奧 月森

貸家 新築總檜造住宅客八次六疊六疊茶六疊四半古亭町本郷村五條通り電三六 南邦建築

盛夏の避暑には
基隆海水浴場へ
一日の慰安に—娯樂に

三伏の炎暑に喘ぐ時、海を思ひ海水浴を思ふさへ一沫の涼味を感じる、夏は海に限る海水浴場は大洋に面し海水がつねに清淨な水に洗はれる外海であることが條件の一つであり、川の下流などはよろしくないと云はれてゐるが、この點から見て基隆のクルベー濱は位置と云ひ設備といひ海水浴場として申分のない幾多の條件を具へてゐる、

昭和十四年七月六日第百五號基隆要塞司令部許可濟

基隆驛から東北へ二キロ、臺灣八景の一たる旭ケ岡の絶景を背に控へ、前には社寮島基隆島の翠巒を望み、白亞の基隆燈臺が夢の如く浮ぶ、長汀、白砂の幾町で、まさに全島一の海水浴場の名に背かぬ。燦々と照り返す熱砂と紺碧の海、健康色に映える裸像群、波しぶきを立てて躍動する人魚の群、港内を縫つてすべる白塗のボート、夕凪にかけて織りなす幾多の海のロマンス、眞夏の夜の夢に見るこゝクルベー濱はまことに夏の豪華版である。

基隆驛 から間斷なく發車する市バスのガイドに、案内されて⓪にばる約十分でクルベー濱につく。(臺北沿線のお客さんならクルベー濱までの連絡切符の便がある)から、設備の廣大さと、娛樂場浴場を間近に控へてゐる關係から、設備の完璧さも全島一と云つてよい。最近市バスの運轉回數が頻繁となり昔の如く浴客に永い間立往生させるといふ不便さがなくなり浴客としては、大きな安易さである。

昭和十四年七月六日第百五號基隆要塞司令部許可濟

新館 記念館と共に市役所の經營であるも同様でここは二階のみ十錢、新館入場料、十錢川上記念館と、新館には簡易宿泊もあり、浴場もあり商館司の大衆席で收容人員新館千五百人、記念館五百人、云ふ大衆本位の設備で新館、記念館ともに食堂の設備がある。公會堂食堂の主人竹下長三君が兩館の食堂を經營して引受けてをり女子供にも簡單で手輕な食事が出來る處にこの館の利用價値がある。仲々好評も一段市價より低廉で、

森永 製菓では菓子の愛用者に對する一日の行樂が出來る。新館と記念館の間に水浴場の經營になる海邊保險の經營になる海遊信部、簡易保險の經營になる無料の安價に心をくばる一日の行つも大入滿員の盛況さである。今一般の加入者であれば浴することが出來るわけで、いつサービスに、キヤンデーストアを設置して無料開放し浴客への便宜を計つてゐる。入場無料であり健康色を誇るクリクリ坊主の無邪氣なキヤラメル大將の河童連がわが物顏に利用してゐる。簡易保險の浴館や、森永のこの種キヤンデーストアは基隆市の子供達に取つてはまたと無い設備で、オアシスの感がある。

港湯 大衆本位で賣出したクルベー濱に人氣を添へる條件は旅館の大きさにをいて二段他を抜いてゐる。就中快樂園は豪華さにをいて設備の大きさに於いて、港湯、平和湯、巖亭等の旅館がある。港湯は大衆本位で賣出した港湯はクルベー濱になくてはならぬ物の一つである。大廣間一日二十錢、部屋代一日一円五拾錢で、料理は好きなものを勝手に何處からでも取寄せられる。アベックの一夜泊りの客には、あまりにも知られ過ぎた港湯である。納涼の後迎への待合にも利用されてゐる

平和湯 は旅館、料理屋の兼營、倉居料理の老舗で洒落あり粋な姐さん方のお客さんが多く絶好の地理的條件に惠まれてをり、基隆における酒湯としての元祖である。

巖亭 旭ケ丘の麓に鬱蒼たる樹木の中に圍まれた茅屋は閑雅な趣きをもつ茶屋である。臺北湯から二の客間、高閣のあたりが時々事を忘れさせるところがある。この座敷から暮れゆく港の灯を眺めて見るのもまた格別な情趣がある。

八斗子 市バス終點から八斗子鎮にのりかへて外海の波の寄せ返す茫大な岩礁があり、大岩原にひらけたなだらかな濱い磯があり、點綴する紅白の白百合の姿もうるわしく、處々とさいた日傘も山峽に冱々とさいた日傘や、海水浴のピーチ・パラソルの影も、懐しくまさに風光絶佳な遊覧バスの上の白む、おもむきがある。海に突きでた岩の上に釣する人、貝をひろふおとめ一幅の畫景をながめながら二十分で八斗子海水浴場の水族館前にバスがつく。

浴場の經營者は瑞芳の礦業家顏欽賢君であるが其所に休めばなさん金如才のない別嬪さん四五人を相手に代行經營をやつてゐる、食べ物が新鮮で安價であり泳ぐにもよく、釣にもよくて有名であり、ここに行けばドンナ顏四郎でも、アラの魚類は必ずかかると云ふ名所がある、さて町にでも寄つてお茶でも飲んで行こうと云ふ家族連では入るによい岸田茶店がある。

岸田 のすしで名を賣つた茶店で松前ずしなど一寸かわつた風味を見せてゐる。經營者の岸田夫人は割烹に熟練で、自身で飯の炊き方から握の運び方にまで細心の注意を拂つてゐると云ふ念の入れ方、更に海水浴の歸りに、何かなお土産物をと物色して見るを隨つて便利である。

平戸 のかまぼこがある。泳いだことも忘れさせる味覺がある。平戸かまぼこは全島名物の一つとして名聲全島に轟き平戸かまぼこが創業以來十年にして臺北あたりのお客さんで義隆驛に下りた旅客の買物は平戸のかまぼこである。臺北驛に下りた汽車の時間に賴んでおけば驛の改札口まで屆けてくる。尚平戸ではかまぼこ以外に新鮮なフイッシュ、ソーセージを製出中である。

陸軍省・海軍省 御採用薬 照内末 胃腸 生長 榮養 脚氣

驚くべく偉大なるは人體に於けるヴイタミンBの缺乏であります。知らぬ間に胃腸が弱り榮養が衰へ、やがて脚氣や腸炎などに侵され、或は疲れが恢復せぬ等の病態にありましては、お醫者に御相談の上照内末を御服用下さい。照内末は米糠よりヴイタミンBを抽出したヴイタミンBの王者であります。

主効 胃腸病・脚氣・衰弱・榮養不良・便秘

大包 一圓 中包 六十錢 小包 二十錢

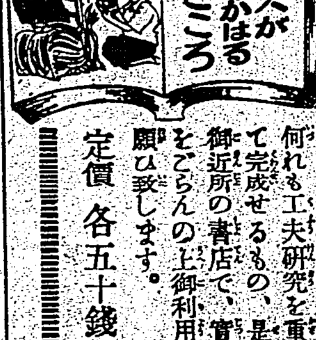

講談社の繪本 又々二冊新發賣

大江山(頼光鬼退治)
繪手本と面白繪話
漫画と海國男子

何れも工夫研究を重ねて完成せるもの、是非御近所の書店で、實物をごらんの上御利用御願ひ致します。

定價 各五十錢

子供と繪本

繪本の良否は、子供の將來に、重大な影響があります。良い繪本を選擇することは親の大きな使命であります。大事なお子様方の爲に、立派な繪本を作りたいと、日夜苦心研究を續けてゐる

おやつに 酵母菓子 コスビ

東京・大阪 グリコ株式會社

うだるビル生活・・『疲れ眼』の全盛

これでは能率は上らない

夏は眼病の流行る時です。山や海で眼を惡るくするばかりでなく、都會でも鋪道でも强烈な光線や汗の刺戟で眼の異常を訴へる人は尠くない。茲では日常生活と最も關係の深い眼精疲勞に就いて解説を試みた。作業能率の敵とも言ふべき疲れ目に對して御參考にもなれば幸ひである。

暑いではありませんか、まるで身體の芯がとろけるやうです。殊に通風の惡いビルや西日の射す窓邊では尚更のことです。身體が倦怠い、頭がボンヤリする、生欠伸が出る、滲むやうに汗が流れる、そして第一に眼が澁い、疲れ易いチカチカする。これぢや全く能率の上りやうがありません。

夏のビル生活者には疲れ目が全盛です。睡眠不足の鈍い眼を赤く充血させてゐる人があるかと思ふと、强い光線や惡空氣の刺戟で、視力のボンヤリしてゐる人がある、また仕事や汗や過勞から眼をショボ／＼させてゐる人が大變多いやうです。

實際夏は眼の爲によくない條件だらけです。强い光線も汗も睡眠不足も眼病の原因ですが、それが人一倍應へるのがビル生活の人達です。

と言ふのは日頃から眼を過勞させてゐる爲、抵抗力が弱いからです

兎に角このやうな原因から自分でも知らぬ間に眼精疲勞、つまり疲れ目に罹つてゐる人が非常に多いのです。試みに自己診斷をしてごらんなさい次のやうな症狀に多少でも當はまる方が即ちそれです。

細かい仕事がフイと嫌になる、眼が澁い、眼底が時々痛痒い、涙が無暗に出る、光線がヤケにまぶしい、瞼がピクピクして眼中がうるさい、白眼が薄赤くにじむやうに充血してゐる。言はれて見ると成程と思ひ當る節がありませう。斯ういふ症狀は醫學上眼精疲勞と稱び、立派な眼疾の一つとされて居ります。

そして眼精疲勞を放置すると紫外線や病菌に對する眼の抵抗力が弱くなり、一寸した不衛生からでも直ぐ結膜炎や眼瞼炎等の眼疾に罹り、また視神經が充血し易くなつて、腦に反映し、焦々したり、頭が重くズキ／＼痛くなつたり、物覺えが惡るくなつて、所謂眼性神經衰弱を招く原因になります。

從つて事務家、タイピスト、近業家、或は讀書家などは常に眼の疲勞に注意し、少しでも異常のある場合は早速休養を與へるなり、進んで對症的な手當を行ふことが必要であります。斯様な場合の醫療的處置として最近最も賞用されて居るのが、高級眼科藥スマイルで、スマイルの持つ爽快な藥作用は、眼精疲勞に對して最も快よく奏効します。

即ちスマイル獨特の優れた收斂消炎作用は過勞による眼内の炎症を迅かに輕快して著るしく疲勞を輕減させ、不快な充血、流涙、眩惑を緩和し、眼中をサツパリさせ、視力を明快ならしめます。無刺戟性の爽やかな藥液ですから、何の副作用もなく、ほんの三四滴づつ點眼すれば充分です。スマートな携帶容器入りで、事務所で仕事の合間などに使用するのに頗る好適です。又睡眠不足の翌日などに用ひて眼内をサツパリさせます。

眼科藥スマイルは眼精疲勞の外結膜炎、角膜炎、たゞれ目、トラホーム等に卓越せる効あり。定價は二十五錢、四十五錢で有名藥店にあり。總代理店東京大阪株式會社玉置商店（振替東京七二番）

水と光の戯れ

水と光りの戯れ、海はオペラのやうに華かな眩しさです。此處では赤銅色の肌が誇らしげに、熱砂の上に展かれ、ビーチアンブレラは青春のそよ風にハタハタと鳴つてゐます。

☆…海は容赦もなくあなたの眼に、病菌の毒矢を射込みます。折角の美しい眼に、心なき紫外線は充血の醜さ眼疾の不快さを氾濫させます。泳いだ後では必ず眼科藥スマイルを點眼して下さい。スマイルはその明快な藥作用によつて、强い紫外線や海水による障碍から眼を護り、明眸を蝕む夏の眼疾を醫やして、より健かなより美しい眼をあなたに贈ります。

遊び盛りの兒 眼病に御用心

海やプールも危險

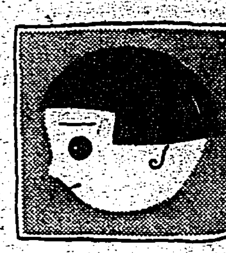

子供は大人に較べると遙かに眼病に罹り易いものです。眼病から來る結膜炎やトラホームの感染率が非常に高いのです。これは日中太陽を浴びて遊び廻ること、衛生觀念がない爲に不潔な手で眼を擦ることお友達からの傳染が多いことなどが原因です。

夏は殊更危險

殊に眞夏は紫外線が非常に强くなり、之が眼を痛めることは非常なものですから、一日中外で遊ぶ子供達に眼病を植えつける基となります。

紫外線の刺戟は結膜とか水晶體とかまた前眼部に炎症を與へますので、眼が赤く腫れたり、光線が異常にまぶしく、大變痛みますので、子供が外から歸つて眩しがつたり眼を赤くしてゐる際は、紫外線眼炎（結膜炎）の恐れを持つことが必要で、早速スマイルのやうな收斂消炎作用の優れた眼科藥を點眼して、ひどく惡るくならぬ裡に治療して仕舞ふことが肝要です。

海やプールで

樂しい夏休みを海水浴やプールに通ふ子供達にも、眼病の豫防は最も大切です。海では紫外線の外に刺戟の强い海水が眼を痛め、激しい都市に多いトラホームが感染する危險も多いのです。

プールはどうかと言ひますと、水の取扱への不完全や手を洗ふやうな施設から兎角眼病菌が侵入し、加之に水から上つて强い陽に照らされるのでこれらの原因からプール性結膜炎に罹る兒が多いのです。

手當は早く！

このやうに夏は子供の眼病が非常に多いので、常に子供の眼に注意し、眼を充血させたり、眼脂が出たり、光線を無暗とまぶしがるやうでしたら一刻も早く手當をしてやることです。このやうな場合の處置として賞用されてゐるのが眼科藥スマイルです。

スマイルはその獨得の快よい藥作用で、紫外線や不潔な水の刺戟から起つた眼の異常を除き、充血や眼脂を去り、眼脂を止めて、速かに全快に導くので好評です。また平常から無刺スマイルを一二滴宛點眼する習慣をつけて置きますと强い殺菌力で、眼がいつも爽になり、不快な眼病に罹らずに濟みます。

懸賞 國策映画脚本當選發表

興亞の大理想に毅然たる決意を以て猛進する一億國民の目に腕に、光と力とを與へ、歡喜と希望を爆發して、斷乎たる不退轉の意氣を彌益し昂揚す可く奉公奉國の一念より、國策映畫脚本募集を發表致しました處、大方の熱烈なる御讃同の下に、一、三三二篇の御應募を得ました。

爾來之を審査員に於いて愼重嚴正に銓衡の結果、遺憾乍ら一等賞（賞金三千圓）に該當する作品無き爲、募集規定に依り優秀作六篇を選定し之を佳作二篇（賞金各五百圓）に合し左記八篇を當選作として賞金總額金四千圓を各五百圓宛夫々に分配贈呈仕る事に決定致しました茲に御應募者各位に厚く御禮申上げ、御聲援御指導を賜りました大方の御諒承を冀ふ次第で御座います。

追而、當選賞金の御贈呈、及佳作以外作品の御返送は直に取り計らひます

七月一日

（顧問）小林一三先生　菊池　寬先生
（審査員）吉川英治先生　北村小松先生　林芙美子先生

賞金總額 金四千圓
當選 佳作 八篇
賞金 各 金五百圓

題	住所御姓名
二億の手	和歌山縣有田郡■■村　中井武逸
無錫	北海道上磯郡木古内村本町明治製菓販賣■■■■ 高橋辰夫
土に生きる者	東京市本所區向島一ノ三大川飲■方　坪島太平
日の丸長屋	東京市豐島區池袋一ノ一九 坂本方　中村鄕一郎
興亞櫻	神奈川縣横須賀市發見一七　秋山健三
日本人は叫ぶ	東京市芝區汐留町十一ノ五大田莊　土屋英麿
土の戰士	東京市淀橋區東大久保一ノ三三四 伊藤方　葉山甦
國策長屋	大阪市旭區新森小路町三ノ四六八■■方　柴田憲法

（順序不同）

レートクレーム

東京市日本橋區馬喰町一丁目　レート化粧料本舖　平尾賛平商店

K—72

大人の3倍も動く

夏は特にエネルギーの消費がはげしい子供達にはいつも安心ですぐ榮養になるよい菓子を選びませう

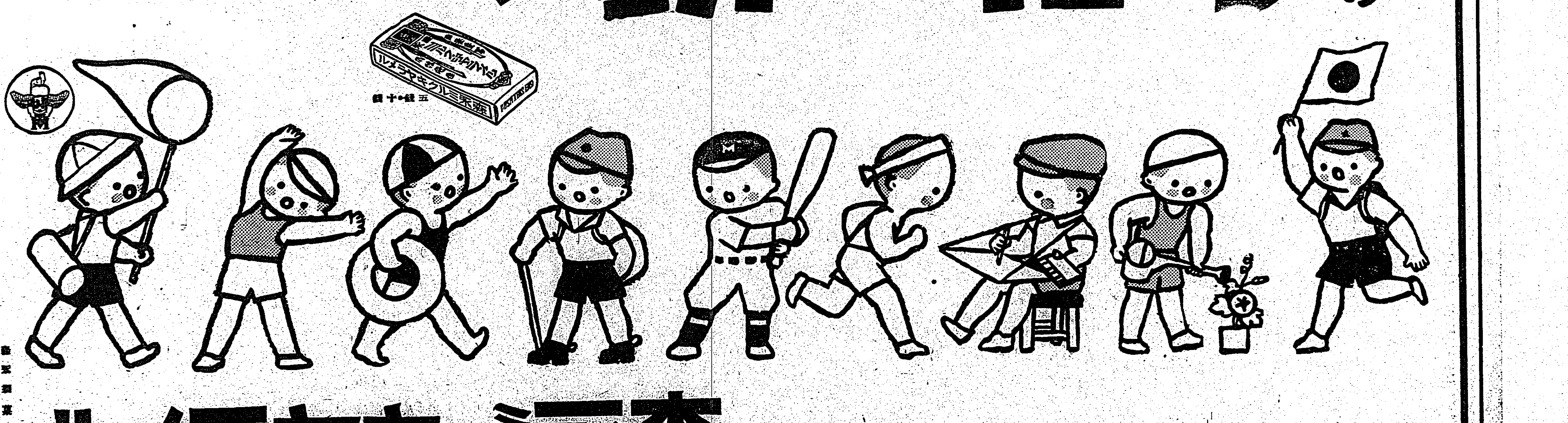

森永ミルクキャラメル

森永製菓株式會社

天皇 皇后兩陛下
十二日葉山御用邸に行幸啓

【東京八日發同盟】天皇、皇后兩陛下には清宮様御同伴來る十二日葉山御用邸に行幸啓あらせらるる旨八日仰出された、長期戰下に玉體の御安泰を御案じ申上げて内閣並に大本營から行幸を奏請申し上げたに對し此度の行幸を御許しあらせられた御由に承はるが時局を思召され又將兵の上に深く大御心を垂れさせ給ふ陛下には御政務の都合にては隨時還幸あらせらるる思召しの由である

完全に行はれた 昨夜の燈火管制
臺北市で第三種防空訓練

敵機の來襲に備へるため台北市では八日午後一時を期し第三種防空訓練を實施し各地區防衛團員は各部署に配備を完了夜七時四十五分には直ちに燈火管制状況に入り、待機するうち午後九時突如空襲を告げるけたたましいサイレンが夏の夜空に響き渡るや、全市の燈火は完全に管制されしんくと靜まり返つた市街を星の光が照り輝くばかりであつた、敵機編隊で

來襲した敵機は我が完全なる燈火管制に依り遂に目的を果さず間もなく遁走したので同十分サイレンを合圖に空襲警報解除となつたが同十時性懲りもなく再度敵機を飛ばすべく來襲して來たので再び空襲管制に移つたが敵機は遂に我が地上砲火に擊墜され又は本土から遙か遠く遁げ延びたので同十分空襲解除同二十分警戒管制解除となつて再び煌々たる市街に立ち返り、ここに本訓練を終了した

當夜は 各店舗とも暗くした店内で平常通りに營業を續け脚に黑幕を張り光一つ漏れぬ燈々たる店内で防衛團員並に一般市民は甚だ緊張し好成績であつた、燈火管制中石井市尹、太田、古屋兩助役、高公兵事課長等幹部は市内を視察し高層建築物に登つて高所より島都の管制状況を視察した

日本の朝野及び出征軍人家族へ
廣東興亞記念大會のメッセーヂ

【廣東支局七日發】七日興亞記念日に際し、廣東各界興亞記念大會の名を以つて"日本朝野の人士に致す"及び"出征軍人家族に寄す"メッセーヂは左の如くである(大意)

△日本朝野人士に致す 溯れば七月七日盧溝橋事件後我國(中國)民衆は身に戰禍の惨と苦痛を受けたりと雖も此禍に資附が自ら招來せるものなるは既にして今度貴國の聖戰の發動となりたる趣旨は崇高の事業なること赤明にして眞に感佩の極なり(中略)其後援蔣興亞の大業に端を發して呼號一度上昇するや新中國も亦自ら立つあり、亞洲の復興亦期するところあり、吾等廣東民衆は此の興亞記念日に方り節を守り妄動相戒め、特に興亞記念日大會を開催し以て積極的に親日興亞の路線を宣揚し日華親善に和平に貢獻し貴國と共に反共陣線に參加し東亞永遠の安寧を具現せんことを勵む茲で大綱語賢に披瀝し御垂教を希ふ

△出征軍人家族に寄するの書 顧れば已に二載の今日、貴國軍は吾吾中華民國を亦害し東亞を危害に陷れ赤魔の跳梁に委す、ここに貴國大軍を起し精銳の武力をもつて滅共の聖戰を發揚す(中略)斯れ固より獨り新興中國民族及びアジア民族のみの享有するものに非ず、然るに酷暑嚴寒作戰を克し、よく戰線に奮鬪せらるる皇軍將士と又思を遙きに馳せらるる將士御家族を想ふとき感激措く能はざるものあり(中略)本日茲に興亞二周年記念日に際し我等廣東全民衆は久しき戰鬪の巷より解放せられ、心からなる明朗廣東の更生の意義と、之が人柱となれる貴國將士の二年來の御辛苦に對し感佩の新なるを感ずると共に家族皆様に對しても又心からその御心勞を御察し(中略)茲に興亞の大業の成果を收め貴國皇軍の凱旋の歡歌を奏して貴家皆様の團欒の日の一日も早からんことを祈ると共に之により兩大民族が恒久しく繁榮建設を成遂げんことを希ふ次第である、茲に衷心より謹で感謝の意を表すると共に大西の御清福を祈る

中華民國廿八年七月七日
廣東各界興亞記念大會

呉淞に忠靈塔 南京には忠魂碑
中支忠靈顯彰會の事業

【南京七日發同盟】興亞聖戰の華と散つた勇士の英靈を祀り、その武勳を永久に記念すべく中支陸海軍首腦部間に於て中支忠靈顯彰會結成の議が進められてゐたが、興亞記念日を卜し七日南京で發起人會が開かれ發會式は來る十二日に擧行されることとなつた、顯彰會の主なる事業は塔碑建設で忠靈塔は呉淞砲台、忠魂碑は南京及び漢口、記念碑は著名の戰跡に夫々位の高い所に建立されることに決定したものである

基隆の市葬
來る十二日に執行

【基隆電話】基隆市では名譽の戰死を遂げられた故陸軍步兵伍長泥鐵夫、同上松下政男、步上等兵白土三雄、同上渋谷正夫、同上奧山清吉諸氏の市葬を來る十二日午後四時から双葉小學校講堂において盛嚴に執り行ふことになつた

恨みの果毆打

七日午後二時ごろ台北市下奎府町一ノ三天遊技場營業主火炎(三)が太平町三の五一番地先街路を歩行中、永樂町五ノ一七九威向浪土振玉(三)外二名に襲はれ鐵棒、手拳等で毆打され全身數ケ所に治療三週間の重傷を負つた、加害者は現場より逃走したので目下北署防犯係で搜查中原因は被害者がかつて劇場番をしてゐた際加害者の無錢入場を制止したことがあるのでこれを恨みに仕返したものらしい

勇ましや鐵牛部隊
敵彈雨飛の中を猛追擊

【〇〇七日發本社特電】三日拂曉を期して開始されたバルシヤガル總攻擊は激烈の一言に盡きる、記者は三日早朝〇〇を出發午前九時過ぎ前線部隊に追ひつき小高い岡の物陰から前面に展開された豪快無比な戰鬪を見ることが出來た、緩やかに起伏するスロープを縫つて我が鐵牛部隊は炸裂する敵彈を物ともせず猛追擊中だ、前面一帶の到る處に砲彈が落下して砂塵を揚げてゐる、砲彈は物凄い唸りを殘して記者の頭上を通過し、ある所は身近に落ちて轟音高く炸裂する、敵陣地後方と覺しき所では我が軍の爆擊、砲擊に貨車が燃えてゐるらしく黑煙が濛々と立ち昇つてゐる、正午頃記者の目前一百米位の高度を飛ぶ戰闘機編隊が現はれた、勿論友軍機と思つて一機、二機と數へ十二機あるなと思うた瞬間その編隊が一齊に機首を下に向けた途端に地上掃射を始めた よく見れば紛ふ方なきイ—十五戰鬪機だ、記者も周章てて同僚に敵機の襲來を知らせ地上に伏した、敵機は一旦り地上掃射を終るや直ちに敵陣地指して逃げ去つたが、唯一機記者等の一行から約一千米の彼方に墜落、火を吹いて燃え出した、午後四時過ぎ敵砲火が衰へると我が鐵牛部隊も敵に近接したらしく豆を煎るやうな機銃の音が彼方此方に聞こえ出した、午後九時といふのにまだ明るい、山百合、女郎花、野百合や知名も知れぬ草花がお花畑のやうに咲き亂れてゐる、この国境草原に夕闇が次第に迫つて來る頃戰場に夜の靜寂が靜かに訪れゆく、遠雷のやうに遙か彼方に殷く砲聲を耳にしながら記者は夜露に濡れた草の上に寢ころんだ 間もなく彼我の砲兵陣地から猛烈な砲擊が展開され我は味方の〇〇砲陣地目差して攻擊してゐるらしい、吾々の方向百米位の所に盛んに砲彈が落下する 味方の砲彈も吾らの頭上を越えて唸りを殘しながら飛んでゆく、東の空も薄明るくなる頃日中の疲勞に疲れ切つた吾らは砲彈の唸りを聞きつつウトウトと眠りについた 二時間も眠つたと思ふ頃又しても身近で物凄い銃聲が聞え出した、照明彈が赤や青の火を殘しながら身辺近く飛んで來る、夜襲だ、夜襲だと叫ぶ兵の声に後方の〇〇部隊本部目差して一目散に駆け出した、すぐ目前の稜線の上空から敵の照明彈がダーンダーンと炸裂する火花の様だ、一しきり激しかつた敵の銃聲も衰へたので吾々は戰の疲れでいつの間にか深い眠りに落ちて入つた

基隆市の簡閲點呼
廿、廿一兩日に亙り執行

【基隆電話】基隆市内における本年度簡閲點呼は來る二十、二十一の兩日いづれも午前八時から樺原部隊營庭において執行される、點呼終了者は午前六時半までに集合のこと、なほ執行官は軍司令部附藤永步兵大佐である、因に基隆市および基隆市郷軍聯合分會では合同主催のもとに、十四五の兩日いづれも午後七時から双葉小學校校庭で、續いて十六日午前八時から樺原部隊營庭において二日間訓練を行ふことになつた

毎月七日に日の丸弁當
臺北州廳員が

臺北州廳では七日事變二周年記念日に當り内務、警務全職員は午前十一時四十分會議室に集合し、勅語奉讀式を擧行、戶水知事謹んで勅語奉讀あつて後、一場の訓示をなし、職員の誓詞を再唱、するところあつて後正午のサイレンを合圖に一分間黙禱を捧げて閉式したが午後一時より州會議室で森田内務部長は全職員に對し『國際情勢の新展開に就て』と題し、特別講演をなした、尚當日全職員は日の丸弁當を攝り自肅の一日を送つたが今後毎月七日を日の丸弁當デーと定め、副食物代を節約し取纏めた上國防獻金に提出する事を申合せた

督府の表玄關昇降機は四時まで

總督府廳舍の昇降機は夏期に入り三つ共午後一時半を以て運轉を休止して居たが、時變下の廳務多忙で執務する向きが多くなつたので、來る十日より午後四時まで執務する向きを極め、表玄關の昇降機のみは、開廳日は午後四時迄運轉することとなつた・

金買上げ
基隆郡下の 七堵庄は記錄破り

【基隆電話】基隆郡では既報の通り去る六月二十一日から七月一日までの間郡下各街庄において金買上げを實施したが、郡當局の運動よろしきを得て全郡下の總額は二十七万円に上り好成績を示し、從來の分まで累計せば八十五万円に達するにいたつた、就中七堵庄では一日間で一千二百二十四件の口數で六万円の買上高をあげたが、台銀鑑定人側では鑑定人一組が一日間でこれ程の口數を取扱つたのは全島ではじめてだと文字通り嬉しい悲鳴を擧げ、庄當局者の運動徹底振りを如實に示した、又金瓜石における日本鑛業の社員および從業員家族の婦人間には殊に理解と認識がよく徹底して、婦人間に最も愛好される裝飾品の出が多く殆んど殘りなく出揃つたらうと當局者を感心させてゐる、これに反して瑞芳および九分の兩地は關係當局において豫想した通りの成績を擧げ得なかつたが、右は有金階級層にいまだ理解の徹底せざる向きがあるためであらうと見られてゐる

舊港庄の保正が惡事を働く

【新竹電話】新竹郡舊港庄保正陳石傳(〇〇)の保甲公金費消事件に就き内偵中の郡警察課では七日同保正を引致すると共に保甲事務に關する關係書類を押收し又同地曾水木、陳廳、陳火木等各甲長を證人として召喚し嚴重取調べを行つてゐるが事件の内容を大觀するに陳石傳は保正の位置にあるを奇貨として庄民を代表して昨年九月頃庄所有の神像裝飾用の金牌數十箇を橫領し數十円で賣却し全部着服し庄民に支拂ふべき黃麻買上代金及び黃麻栽培獎勵金數百円を橫領しその他共同修繕費は豫算外支出と稱して保甲民より每戶一円五十錢宛を徴收その儘費消してゐたものでその金額は相當多額に上つてゐる

高砂丸入港

【基隆電話】高砂丸は八日午後八時基隆岸壁に着いたが船客は和田陸軍豫備中將、大屋合同鳳梨專務、廣田台灣水產販賣專務、大浦北一師校長など四百七十餘名であつた

和田中將談 修養團臺灣支部の招聘で來臺した、滯在は約一ヶ月に亘つて全島各地を廻り修養講演を爲すことになつてゐる、修養團國民運動の一環として十日の船で來臺する筈である

大屋合同鳳梨專務談 ブリキ統制に依つて罐詰が制限されたため我が鳳梨も多少生鳳梨を移出せねばならぬ結果になつたが始め一回と二回は完全に失敗したが失敗の原因は熟度の加減が悪かつた爲めでその後熟度に細心の注意を拂つた結果現在では良好な成績を擧げてゐる、從來鳳梨からの生鳳梨の移出は大部分が盛期用であつたがこれを今度から食用として移出するといふことになると味に相當な研究を積まねばならぬ、現在の見透しでは年二千噸の移出で食用として消費されるだらうと樂觀してゐる

一萬の代表が參加し 興亞青少年訓練大會
八月十七日から井之頭公園で

【東京八日發同盟】大日本少年團聯盟では來る八月十七日から五日間東京市井之頭公園で興亞青少年訓練大會を開き帝都團員を始め全國代表等一万の青少年が參加し興亞建兒道を昂揚することになつた今回は昭和十年以來五年目の大キャンプであるが聖戰下特にこの催しに意義を加へるため盟邦獨伊兩國を始めタイ國、支那、フイリツピン、北米など在日本青少年を招請われらの友に日本の眞意を傳へ大東洋民族の心からの提携を計る筈で右大野盟主には勝間總長竹下大將が大會長となり野營長二荒伯以下關係者の間で目下非常時局下に前例なき盛大を期し着々準備を進めてゐる

親日青年を以つて 汕頭警察隊の組織
近く誕生を見る筈

【汕頭西村特派員發】日本軍に協力し汕頭市内の治安維持の為め汕頭市内外に居住する親日の青年を以て構成分子とする汕頭警察隊が今回〇〇隊長の指導の下に近く誕生を見んとしてゐるがその數は百名で隊長は憲兵隊長兼任副隊長一名、隊員二名の外四分局を設置することとなり其の服裝は當分の間支那軍服を改裝して着用せしめ尚兵器の代りに棍棒を携帯せしめ尚ほ隊員に對しては〇〇中佐〇〇隊長が警察に必要なる学科實科を約一ヶ月間訓練する豫定になつてゐるが之に附随して警察消防署をも近く實現させすべく具體案を練つてゐる

アルゼンチンから 對日ラヂオ放送
あす午前六時十五分

【ブエノスアイレス七日發同盟】アルゼンチンでは來る九日獨立記念日に際し、亞日親善促進のため同日午後五時十五分(日本時間十日午前六時十五分)より三十分間に亙り對日ラヂオ放送を行ふこととなつた

マラリヤ患者へ 蓬汁が特效藥
九大醫學部で折紙つく

【福岡發本社特電】南支戰線で吉田大尉が實驗しその奇效を傳へられてゐるマラリヤに蓬汁の民間藥治療が九大醫學部で取上げられ『特效あり』の折紙が付けられた、九大稲内科吉住好夫助教授は大陸でマラリヤに罹り同内科に入院した某氏(三)に對し試に戰地で傳へられてゐる蓬汁を服用せしめた処四回目で全く無熱となり、マラリヤ原蟲の存在をも認めざるに至り半月に亙つて無熱狀態を續けてゐるので全治したものと見て素晴らしい效力を承認してよいと此のやうに語つた 一回目本當の蓬汁十五グラムを服用させた處第一回では何の變化もなかつたが第二回には四十度の熱が三十七度に下り四回目には血液中に原蟲が證明されなくなり全く無熱となつて今日まで十五日間續いてゐるから全治したものと見てよい、新聞では一回で全治するやうに傳へられてゐたが四、五回は續けなければ再發の虞れがある、何れにしても素晴らしい卓效である

海上警報

八日午後七時五十分發表 七百四十二粍の颱風は午後六時北緯十八度、東經百二十一度即ちガランビの南東約七百粁の海上にあり、北西に進む本島南東部海上の一般船舶は警戒を要す

大内教授保釋を許さる

【東京八日發同盟】昨年二月勞農派人民戰線事件に連坐し檢擧された休職東大經濟學部教授大内兵衛氏は東京刑事地方裁判所で豫審中審理一段落したので七日保釋を許され一年半ぶりで出所した

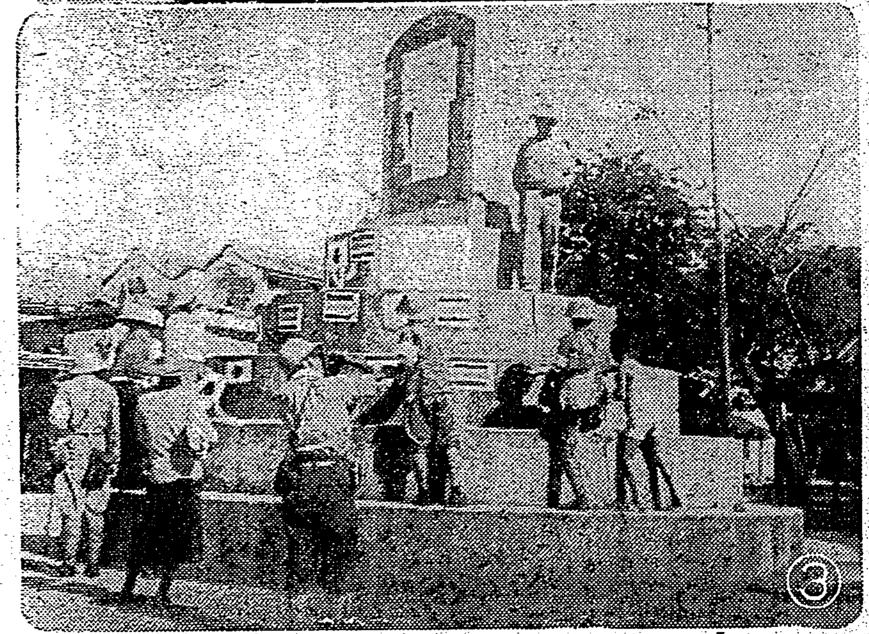

潮州から (1)潮州佛國天主教會に避難した民衆と宣教師 (2)宣撫班の活躍 (3)外人住居地帶の覺石【西村本社特派員撮影、總督府許可濟】

常盤愛國女子團から恤兵金を獻納

台北一高女の常盤愛國女子團では代表者三年ヤヨ教諭並に吳吉田愛子さんが八日軍司令部を訪れ恤兵金として金一封の獻金をなした

姫路市會に解散命令

【東京八日發同盟】姫路市長の就任以來種々の紛糾事件で幾多の波瀾を惹起した兵庫縣姫路市會議員の大多數がその責任を負ひ辭表を提出したが、一部議員中に辭任を肯ぜざる者あり、このため市會の運用は困難し解散に依り總選擧を行ひ明朗市會の再建を期すべきであるとし解散を上申書を兵庫縣知事に提出したので同知事は六日上京數回に亙り木戶内相、灘部、館兩次官と會見同市會の現狀を詳細に說明し解散に關する復申書を提出した結果内務省では遂に八日午後二時四十分解散の命令を發した

財團組織の下に 寺廟の財產を整理
高雄州鳳山郡に初の許可

本島に於ける在來の寺廟宗教は非常に下の發展であり皇民化の障害とな(り)對立關係に立つ爲に全島各地に於ては目下この皇民化の障害となると見られる

寺廟 の信仰による迷信を打破し神社宗教を弘めて本島人自身の自發的意志の下に果然に行はれ其信仰的には何れも寺廟の整理となつて外部に現はれて居るが何分信仰問題は人間の魂に觸れる事だけに行政としての取扱には愼重を要し十分なる研究と熟慮した後には在來の寺廟者にそれに代るべき正しき信仰を如何にして植つけるか、又社會教化の實を擧ぐべき方法如何と云つたやうな事が起る重要性を持つものとされてゐる、即ち如何なる寺廟を如何に

整理 するかの整理方法、寺廟財產の處理方法及信仰對象のうち何の一つの取扱方が妥當を缺いても影響する處は大きくその為實際の衝に當つてゐる第一線官憲では何れも具體的方法就中最も問題となりしかも取扱が困難である財產處理の方法に付ては相當頭を惱まし、而も下の自由處分に委せるもの、社會事業への寄附、私立學校の經營等方法多岐に分れてゐるが何れも一長一短があり完全なるものと云ひ難いが茲に綜合性に富んだ財產處分方法として高雄州鳳山郡より財團法人の

認可 願が提出され、寺廟整理に新しい動向を示すものとして總督府が如何に取扱ふかが注目されてゐたが總督府では文教局を中心に愼重研究の結果許可を與へる事に決定過日認可指令を發し茲に全島で始めての寺廟整理の結果生れた財產を中心とする財團法人が生れる事になつた、新財團は財團法人鳳山郡社會教化助成會と稱し同郡内に在る百七箇所の寺廟中比較的完備せる例數宗の寺廟十八ケ所を殘し、餘の八十九ヶ所を整理しうち四十の寺廟の財產を處分し得た八万六千八百十八円を基本金とするもので

事務 所を郡役所に置き郡守が會長となり、庶務、警務兩課長が副會長となり郡内に於ける宗教に關する社會教化の徹底を期すると共に郡民全體の宗教的增進を圖る事を目的とし完全なる信仰者を目標に各種の事業を行ふものである

基隆市尹の事務引繼

【基隆電話】前基隆市尹矢野誠三氏は八日午前十時五分着列車にて來基し市役所市尹公室に於て新任の橫山市尹と事務引繼を行つた

新舊基隆市尹の歡送迎會 【基隆電話】前基隆市尹、矢野誠三氏と新任市尹、橫山竹男氏を招し基隆市官民合同主催にかかる歡送迎會は七日午後七時から市公會堂で開催、新舊兩市尹を中心に官民の主なる代表者約二百名出席して、挨拶、謝辭のとりかはしも和やかに一同歡を盡して盛會裡に同八時散會した

鈴木弘家氏逝く

基隆郵便局郵便課長鈴木弘家氏は去る六月五日より台北帝大附屬醫院に入院中のところ八日午後一時五十五分逝去した

けふの天氣

△臺北地方 東の風曇後晴雨
△北部地方 東の風晴後曇雨
△昨日の氣溫
最高 三二・七度 午後五時
最低 二四・二度 午前七時
(臺北測候所發表)

第三回將兵慰問金領收報告 (第一回)

一金參百圓也 株式會社日進商會殿
一金貳百圓也 小林惣次郎殿
一金百圓也 株式會社日進商會内共榮會殿
一金參拾圓也 株式會社丸發商店殿
一金參百圓也 株式會社高進商會殿
一金貳百圓也 高橋祐之助殿
一金百圓也 隨喜止治殿
一金百圓也 島田敬次郎殿
一金拾圓也 若松敬造殿
一金拾四圓拾錢也 臺灣酒類清涼飲料水統制組合本部基隆支部同業者八十一人十二、十四同殿
一金參拾圓也 鬼丸新殿
一金參圓也 三松通殿
一金貳圓也 蔡火殿
一金貳拾圓也 池上政吉殿
一金貳圓也 一老外交員殿
一金拾四圓也 基隆 國村喬婦人科醫院殿
一金拾圓也 ヒシヤ吳服店殿
一金拾圓也 小林多之助殿
一金參拾圓也 松本大輔殿
一金貳百圓也 臺北州自動車運輸株式會社專務取締役竹內虎雄殿
一金貳圓也 周來福殿
一金拾圓也 荒井信太郎殿
一金拾圓也 小野督雄殿
一金拾圓也 鈴木泉殿
一金百圓也 郭廷俊殿
一金貳百圓也 勝正洋行殿
一金五拾圓也 逢坂慶三郎殿
一金拾圓也 須川スミ殿
一金拾圓也 佐竹芳雄殿
一金百圓也 臺北中央市場株式會社殿
一金五拾圓也 臺北中央市場株式會社職員一同殿
一金貳百四拾圓也 臺灣商工銀行本店、大稻埕支店、南門、万華兩出張所職員一同殿
一金百圓也 有限責任臺灣總督府購買組合殿
一金貳拾五圓也 有限責任臺灣總督府購買組合從業員一同殿
一金四圓六錢也 明治製菓賣店一同殿
一金百圓也 今道定治郎殿
一金貳圓也 新郷明子殿
小計金貳千六百八拾貳圓拾六錢也

訂正、第一回報告中金貳圓株式會社は全國商事株式會社の誤り 臺灣日日新報社

父鈴木弘家儀豫テ臺北帝大附屬醫院入院加療中ノ處藥石效無ク七月八日午後一時五十五分死去仕候間此段謹告仕候也
追テ葬儀ハ七月九日午後五時基隆明照寺ニ於テ相營ミ可申候
昭和十四年七月九日
基隆市入船町四丁目一番地
男子 鈴木練一
妻 鈴木藤世
弟 鈴木榮輔
友 小林長彦
人 中平昌
總 高橋尙秀
代 下村鐵男

故陸軍步兵少佐 正六位勳六等 藤原龜雄君
故陸軍步兵中尉 從七位勳七等 山岡伸治君
故陸軍步兵軍曹 吉田勳君
故陸軍步兵伍長 岩崎嘉市君
故陸軍步兵伍長 荒木松男君
故陸軍步兵上等兵 千葉獎君
故陸軍步兵上等兵 大定武男君
故陸軍步兵上等兵 出田守君
故陸軍步兵上等兵 永富竹男君
故陸軍步兵上等兵 池田庄太郎君
故陸軍步兵上等兵 西原逸雄君
故陸軍步兵上等兵 安部信義君
故陸軍步兵上等兵 瀧口邦義君
來ル七月十一日午後五時ヨリ臺北新公園ニ於テ前記支那事變戰歿勇士ノ市葬執行ニ付辱知諸彥及一般市民ノ參列ヲ希望ス
追テ制服着用者ハ當該、最高勳章(?)佩用其ノ他ハ相當略裝トス
昭和拾四年七月九日
支那事變戰歿者葬儀委員長
臺北市尹 石井龍猪

支那事變戰歿者故陸軍步兵上等兵萱島達郎氏ノ庄葬ヲ來ル七月十一日午後一時坪林公學校ニ於テ執行可致候ニ付此段謹告候也
昭和十四年七月九日
葬儀委員長 坪林庄長 鍾榮富

故陸軍步兵上等兵吉田豐美君 前記支那事變戰歿者に對し七月十一日午後四時新竹公園に於て市葬執行可致候條右謹告す
昭和十四年七月八日
支那事變戰歿者葬儀委員長
新竹市尹 吉田駿馬

謹啓母トチ儀病氣の處養生不相叶八十一歳を一期とし去る六月十一日午前四時死去仕候當時小生南支方面旅行中の事とて假葬仕候へども今日に及び此度歸宅仕候につきては明七月十日午後五時基隆市明照寺に於て本葬相營可申候間此段辱知各位に謹告仕候也
昭和十四年七月九日 基隆市
男 山崎金太郎
親戚 江尻成美
總代 立花壽
友 近江時五郎
人 桑原政夫
總 酒井彌雄
代 田村作太郎
　 河井良平
淺町々會長 東豐太郎
東北會々長 右山昌雄

◇…都市對抗野球豫選第一日…◇
大亂戰、臺北辛勝
敗れて悔なき臺東の奮鬪

臺北8―6臺東

第十三回全國都市對抗野球大會の臺灣地方豫選第一日は八日午後二時から帝大球場に於て臺北―臺東の一戰によつて開始されたが試合に先立つて一時から入場式が行はれた、まづ行進曲に依つて臺東團を先頭に選手一同入場、國歌合唱裡に各團主將の手で團旗の護持を守り囲いで全員皇居に向つて遙拜、一分間默禱の裡に皇軍勇士の武運長久を祈り、次に前年度の優勝團臺南から優勝旗及優勝杯の返還、島田會長の挨拶に次いで台北團三山主將選手を代表して雄々しく宣誓を了つて兩軍のフィルディング鮮かにいよ〳〵定刻をすぐる三分小松球審のプレーボール高らかに來賓總督府長官の鮮かな始球式を了り對ち行く樣な炎熱も何かはと兩軍鎬を削る大亂戰の幕は切つて落された

◇…立上りに日笠を三振に討取つて目星をつけた台東阿久津投手は二回走者を出しつつも台北焦り氣味の凡走に依つて切抜け三回を迎へたが此の回投手桑投に次いで走者を二壘に置き知らぬことと云ひながら2―3後田中に與へた好球を右中間に痛打されて二點を先取された

◇…更に三回は三山、田中(正)に打たれ、阿部遊前は本壘戰殺を急いだ吉川の失策となつて動搖したが次の日笠、橋本に四球を出して田中を押出した時は早くもここで破れたかと思はれたが

◇…意外は意氣の台東軍台北村上投手のヤヤ"ナメ"氣味の投球を狙ひ打ちに猛然と反撃に出でた 即ち三回走者を二壘に置いて村上の不用意に投じたスローボールは江口、好餌となつて一點、五回又も走者二壘の時前畑は2―2と追込んで近目に釣込んだ球が長身の前畑には腰に入つて左中間本壘打を見舞ひ二點

◇…台北が六回又も田中(傳)の安打で一點、計六點とリードすれば台東も又その裏江川満尾が鉄打して出る此處で台北のベンチは焦慮の色を見せて村上を諦めて桑田をプレートに送つたがこれ又抑へが利かずやや荒れ氣味、投手の氣分を察しようと老巧田中が敗行つた、二壘送球は捷としては申分のないものだつたが如何せん、これが高投となり、バックアップした中堅林が御丁寧に又三壘へ高投して遂に一點計六點と云ふ數字では興味深々たるものだが、内容は味も素つ氣もないシーソーゲームが展開された

◇…結局八回鬼丸の遊前を一失が捕を撤いて桑田に止めを刺されば八、九回必死の反撃もやや本調子になつた桑田に封じられて、台東は刀折れ矢盡きたで憾を呑んだ

◇…然し敗れて悔なき台東の善戰、就中小兵ながら巧みなチェンジオブペースに内角目を衝いて或るドロップを交へて台北軍の打線を惱ました阿久津投手と七割五分の打率にその一本は左中間柵越の大本壘打をカツ飛ばして押され氣味の全軍に氣合を入れた前畑の健闘は賞すべきであらう

◇…それにしても台北は意外の苦戰をしたものだ、田中(傳)が甞て見せぬ凡ミスを見せた外、二、三番と上位打線の不振、好調を傳へられた村上の不調も主な原因だが、各員「なんの台東如き」と云ふスポーツには最悪の精神のゆるみも見逃す譯には行くまい

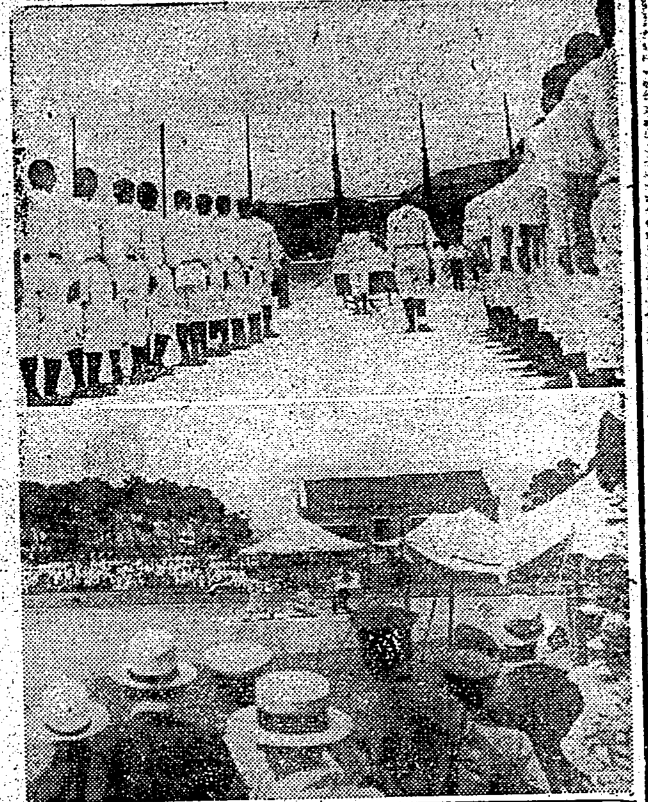

(寫眞は上入場式、下第一回臺東の攻撃)

試合經過

▲第一回(臺北) 日笠三振、橋本四球に出たが二盗成らず、鬼丸遊飛、(臺東)平野遊飛、宮川四球に出たが吉川の二直に併殺

▲第二回(臺北) 田中(傳)四球に出たが釣出され二―一、三―六と刺され次の桑田も四球、三山遊飛、田中(正)四球に二死走者一、二壘となつたが村上三飛で桑田を三封、(臺東)浦尾四球に出たが東の一直に併殺、阿久津遊飛

▲第三回(臺北) 吉岡四球、日笠……止むも一點を返して意氣頗る

▲第四回(臺北) 三山左前安打、田中(正)三壘左を抜いて國き村上捕前バントに一死走者二、三壘、吉岡遊前失で三山還り日笠四球に續き橋本も四球で田中押出し鬼丸投邪飛、田中(傳)二前失で吉岡還り桑田の左飛に止んだが臺北三點を加ふ(臺東)吉川二前、浦尾二飛、東遊飛

▲第五回(臺北) 三山、田中遊飛……

▲第六回(臺北) 日笠遊飛で一死の後橋本四球を選び、鬼丸中飛で二死となつたが田中(傳)左中間二壘打に橋本一壘生還、桑田中飛、(臺東)吉川右前安打、浦尾中前に安打で一、三壘浦尾二盗(臺北桑田投手となり鬼丸一壘、林中堅に入る)東三振、阿久津……還り、浦尾三進前畑四球で二死滿壘、石川……時捕手二壘牽制して高投、尚八―五の返球を中堅手高投して前畑も生還、石川三振、江口三振に止んだが三點を加へて同點となる

▲第七回(臺北) 三山右飛、田中(正)四球林右飛、吉岡も四球に出たが日笠の投前に至し(臺東)平野四球、宮川三振、吉川四球に出たが一―三―六と刺さる

▲第八回(臺北) 橋本遊前一壘落球に生き、の後鬼丸遊前一壘落球に生き田中(傳)四球に續き投手暴投して走者二、三進桑田左翼打して兩者を還し、三山三振、田中右飛に止んだが臺北二點をリード、(臺東)浦尾三匍、東投匍、阿久津二匍

▲第九回(臺北) 林三振、吉岡三邪飛、日笠四球に出たが橋本の投前に…(臺東)前畑三振、石川に代る呉三前、内野安打に出たが江口投飛平野中飛で臺東最後の攻撃空しく八―六で臺北勝つ、閉戰四時二十分

審判(球)小森(壘)淺尾、高田、山田

	1	2	3	4	5	6	7	8	9	計
臺北(先)	0	0	2	3	0	1	0	2	0	8
臺東	0	0	1	0	2	3	0	0	0	6

臺北(先)	打	安	犠	盗	三	四	殘	失
日笠	4	0	0	0	1	2	2	0
橋本	2	0	1	0	0	3	1	0
鬼丸	5	0	0	0	0	0	0	0
田中(傳)	3	2	0	0	0	2	3	1
桑田	4	1	0	0	0	1	1	1
三山	5	1	0	0	1	0	0	0
田中(正)	3	1	0	0	0	2	2	0
村上	2	1	1	1	0	0	2	0
林	2	0	0	0	1	0	0	1
吉岡	3	0	0	1	0	2	1	0
計	33	6	2	2	3	12	12	3

臺東	打	安	犠	盗	三	四	殘	失
(中)平野	5	1	0	0	1	0	1	0
(左)宮川	3	0	0	0	1	1	0	0
(遊)吉川	3	1	0	0	0	1	0	1
(一)浦尾	3	1	0	1	1	1	0	1
(捕)東	4	0	0	0	1	0	0	0
(投)阿久津	4	1	0	0	0	0	0	0
(右)前畑	3	2	0	1	1	1	0	0
(二)石川	2	0	0	0	1	1	1	2
(代打)呉	1	1	0	0	0	0	1	0
(三)江口	3	1	1	0	1	0	1	0
計	31	8	1	2	7	5	4	4

併殺…吉岡―桑田、桑田
投手暴投…阿久津2
本壘打…前畑(臺東)
三壘打…田中(傳)(臺北)江口(臺東)
二壘打…田中(傳)(臺北)桑田(臺北)
(試合時間二時間十八分)

今日の試合
臺東…臺中

昨日に引續き本九日は台中對臺東の二戰が午後二時から同じく帝大球場で行はれる

夏期武道講習會
武德會・本社主催

劍道少年部教授法

夏季武道講習會の劍道少年部は既報の通り十三日から開催されるが決定された擔任教師は

主任 甲田敬士、金井錬士、山崎錬士、東郷錬士

の四氏で、教授の徹底を圖る爲特に第一部(初心者)第二部(第一部の教授事項終了者)の二つに分け共通の場合は一緒に練習を行ふと云ふ懇切な方法を採ることとなつた、教授の細目は次の如くである

△第一部

【第一日】(基本動作)禮法(坐禮、立禮)拔刀、納刀(術理)姿勢、中段の構、足の踏み方(講話)劍道の意義、同修業の目的、道場心得

【第二日】體の運用、正面擊、右籠手擊、刀の持ち方、足の運用、擊突部位と名稱、竹刀、木刀、刀の名稱比較、及其取扱、衛生

【第三日】右胴擊、左(右)面擊、刺突、服裝、擊中稽古

【第四日】前突、既習動作反復練習、内地に於ける少年劍道の概況

【第五日】既習動作、反復練習、劍道の練習、劍道逸話

【第六日】既習動作、正面連擊、忍耐、勇氣

【第七日】既習動作反復練習、左(右)面連續擊、氣合、果斷、沈着

【第八日】既習動作反復練習擊込、切返し、術理問答、劍道逸話、鍛錬

【第九日】既習動作反復練習、擊込切返し、攻擊力、日本刀の精神的威力(日支事變武勇傳)

【第十日】既習動作反復練習、努力、計畫の遂行、終了式

△第二部

【第一日】(基本動作)既習の動作復習(應用動作)切返し、同應じ方(術理)姿勢(講話)熱心

【第二日】右同、二段擊(前突より正面擊、2前突より右籠手擊、刺擊、刀筋に就て

【第三日】右同、三段擊(右籠手擊より正面、右胴擊、2前突より右籠手止面擊、構合、古武士の逸話

【第四日】表突、既習動作復習、敎習擊込切返し、劍道と體力

【第五日】裏突、既習動作復習三段擊止面より右胴擊いて正面

【第六日】既習動作復習、右同、敎習擊込切返し

【第七日】右同、互習擊込切返し、古武士の逸話(騎馬、相撲、卑劣の言動を戒む)

【第八日】右同、右同

【第九日】敬習互格稽古及試合、試合の心得

【第十日】右同、講習終了と覺悟

佐々木氏送別ホッケー試合
けふ高校で

本島ホッケーの普及發達に獻身的の努力を續けてゐた州社會主事佐々木龜雄氏は今回奧羽地方…部に榮轉する事となつたので、臺北協會では同氏の勞に報ゆる爲、本九日午前九時より高等學校に於て送別ホッケー試合を催すが同好者の多數參加を希望する由

大貫氏の送別庭球

島都庭球界の爲に努力を續けてゐた貯蓄銀行の大貫氏は今度…へ榮轉することとなつたので同氏とは古馴染の村橋、川上兩氏が發起人となり九日(日)午後二時より鐵道部コートに於て送別庭球大會が開催されることとなつた、會費は一組五十錢、各位の參加を希望する由 尚參加の向は村橋(鐵部)川上(内務局)へ申込まれ度いと

基隆市内の庭球爭霸戰

【基隆電話】基隆市庭球爭霸戰は台灣體育協會基隆支部主催のもとに九日午前十時より基隆民營コートに於て行はれるが甲乙二部の參加チームは市役所、稅關、築港、鐵道クラブの四チームである

東京六大學野球
來月上旬から練習

東京六大學野球聯盟の各校では當局の意志たる文部省の不許可で今夏は遠征もならずしかも神宮體育大會の期日の關係上、秋季リーグ戰が九月二日開幕とあつて各校の練習も左のごとくいづれも五日乃至十日繰上げ八月上旬からそれぞれの球場で行ふこととなつた、各校の練習開始期日左のごとし

東大八月一日(本郷)▲早大五日(戸塚)▲慶大五日(新田)▲法大五日(在吉)▲明大十日(代田橋)▲立大十日(東長崎)

臺北春季競馬
第一日成績

出馬登録馬數二百餘頭、之には新馬五十頭を混へて賞金九万円餘と云ふ素晴しい前景氣を呼んでゐた本シーズン掉尾を飾る台北春競馬は八日午前十一時より華々しく擧行され、從來二円の投票券が五円に增額となつて草競馬の域を脱し當日快晴の絶好のコンディションに上々の入りを見せて初日から非常な人氣を呼んだ

一、騎速四千(十四頭)(1)アサヒショウ(矢野)七分五十二秒、(2)トーゴー(3)ヒゴ(ヤカゼ(安武)(3)コーエンカク(石田)配單十円四十錢、複六円六十錢、五円九十錢、三十四円七十錢

二、呼乙千六百(六頭)(1)カチネカラ(松田)一分五十四秒3/5(2)ダイアキナミ(新保米)(3)パンコー(矢野)配單八円四十錢、七円三、複三十八円(八頭)(1)パイ……

四、……オサカエ(中村)一分五十五秒(2)キンリュウ(……)(3)マックニ(重松)配、單八円三十錢複、六円、六円八十錢、九円八十錢

七、騎速四千(十一頭)(1)オールマイティ(伊藤)八分七秒五分三(2)、コーグン(石田)(3)、ダイリク(安永)配、單五十円、特三円複二十九円八十錢、二十二円六十錢、八円三十錢

八、呼乙千八百(八頭)(1)タカシオ(重松)二分八秒五分ノ三(2)クモヒカリ(山田)(3)エバーグリン(中島)配、單二十九円十錢、複六円六十錢、五円五十錢、七円

九、呼乙千八百(七頭)(1)ミネヤマ(山田)二分六秒五ノ二、2ガイセン(安永)配、單十四円二十錢複十四円九十錢、四十六円六

十、呼乙千八百(七頭)(1)カチゴス(安永)二分七秒、2トーゴー……十錢

夏山を語る(9)

平澤 どうも有難うご座いました今度は趣味發見すべき溪谷の夏の谷を何ひたいと思ひます、地質研究班を中心とされる方には我々とは反對に始終谷ばかりを漁つて居られる小笠原さんや大江さんは全島の溪谷を隈なく歩いて居られますから涼しい御話を聞かせて下さい

興味の深い谷上り登山

笠原 私は只今平澤さんが御言た樣な地質研究班を中心とした結構な北部を中心として歩いて居りますが溪谷の谷の特徴と云つた樣なものは別に此處で申上げる程のものでありませんが私が歩いた谷の感じを一寸申上げます。有名なタッキリ溪、木瓜溪の谷を見ましてもさうですが大南澳溪の谷は内地の谷に比べて非常に深い樣に思はれます、御承知の通り谷の國きには侵蝕、運搬、堆積の三つがありますが、此中で侵蝕、運搬の二つの力が非常に強い事が溪谷の谷の特徴かと思はれます、侵蝕運搬の力が激しいと云ふ事は溪谷の谷は傾斜が急であり流れが頗る速いと云ふ事になります、從つて谷を上つて行きますと到る處急流であります、夏の比較的水量の少ない時期を選んで行つても谷の頭まで行くには何十回となく此の急流を渡らねばなりません、其際に内地の谷川位の見掛けだと思つてうつかりすると飛んでもない非道い目に會ひます、谷の傾斜が急ですから水面に現はれない底の流れは相當に岩石を押し流して居つて此爲めに足を取られる事が度々あります、從つて溪谷の谷に對しては此點特に注意を要します。山の尾根から谷底を覗いてみては餘り深い谷だと思つても案外其の谷は上つて行けます。急流は主に谷の中流部でありまして此の部分を過ぎて谷の頭の部分に辿りつくと其處は崖錐の堆積物で埋つて平坦な事が普通であります、此處から一息に山の頂上迄登つて行けますから谷を辿つて何處迄も谷傳ひに登山するのも興味あらうと思ひます、尾根傳ひに登るよりは勞力は少ないかも知れませんが、谷上りは切り所つた兩側の斷崖を奧へ奧へと進む壯觀は格別であります、夏の山へ谷上りの結構は谷を水と共に行けば中央山脈の連峰に辿りつけます。只谷上りをするには溪谷の谷は水の流れが早い、そして其力が特に強いと云ふ點に十分注意してかからない樣に願ひ度いと思ひます。それから特に陰雨の際は水量の增加が物凄い事があります。昨年の夏の調査の時でしたが木瓜溪の支流ペトラン溪の中流區域で經驗した事ですが、水量が普段より多くて出來ずに仕方なく溪の水面より八米位高い位置に天幕を張ると云ふ事に致しました所、非常に危いからと云ふので山の少し上の方に行つて小さい適當な場所で休みました夜が其の晩に豪雨が降りまして昨日私共が天幕を張らうと云つた場所の段は水に浸つて居りました、谷が狹いと云ひ約半日位で水が九米も增水するなんて先づこんなものすごい狀況は一寸内地では見られないと思ひました、新しく溪谷の谷は一晩の雨にでも物凄く增加がありますから此の點を十分注意して欲しいと思ひます。私の話は斷片的で纏つた話ではありませんでしたが、谷上りの話を十分注意して戴ければ幸と存じます

平澤 どうも有難うご座いました、只今は北部の谷の御話を願ひましたから今度は東部の谷の話を大江さんから御話を願ひます

享保仇討 譽の貞婦 (62)
一龍齋貞鏡演 佐々木朝已繪

町道場(四)

衞の處へ參り、お頼みの通り園部を殺しましたから、三千兩頂きませうと金を取つてさつさと道場へ歸る。翌日になつて瀬口五郎兵衞は園部の道場の前へ來ると、又四郎は相變らず門弟に稽古をしてゐるから驚いた。

(オヤ〳〵又四郎は生きてゐるぞ、シテ見ると夜前に一杯喰はされて、うまうま金を取られたわい……)

と、いよ〳〵殘念に思つて、其後も絶えず園部の他出を窺つてをりましたが、斯かる事とは知らぬ又四郎、或る日稽古が休みで、住吉明神へ參詣を致さうと出かけて參り、住吉明神へ參詣を濟まして櫻家といふ料理屋へ上り、女中を相手に一日遊び、恰度表へ出たのが夜の五ツ頃、風に吹かれて松並木へかかつて參り

「アヽいい心地だ。エーイ大層醉つたわい。月を見ながらブラ〳〵參らう……是は塵十金錦山の麓に住む運々と申す者にて候……」

と、謡々の謡を謡ひながら、一歩は高く一歩低く、蹌々踉々として來かかる折柄、いつの間に現はれて來たか、瀬口五郎兵衞、してやつたりと覺えの一刀、拔き揚つたるそのままに又四郎の背後よりエイと叫んで斬付けた。アツヤ眞二つと思ひの外、又四郎右へ身を開き、空を打つて瀬口はよろ〳〵と、よろめく處を、手刀にて利腕をヘアツと打てば、腕はしびれて一刀を取落し、小刀の柄に手をかけんとする手許へ飛込み首筋取つて仰向けに倒れて起上らうとする所を取つて押へ

「何奴なるか面體を改め見れん」

と冠れる頭巾を引ツ捲へば、見覺えのある瀬口五郎兵衞。

「ヤア、汝は五郎兵衞であつたか、先夜今樣にて拙者を殺せと頼んで我を殺さんとし、今又此處にてこの又四郎に斬付けるとは言語道斷不屆者、もはや許さぬ覺悟を致せ!」

「一度ならず二度迄もやり損じた上からは命を助けてくれとは申さん、我が武運の縮まる處、さア速かに殺せ」

「ムヽよい覺悟だ、然らば望みに任せ、其方の息の根を止めて呉れん」

と其處に落ちたる瀬口の刀を取り、五郎兵衞の胸先へ突きつけたが、今は兩眼を閉ぢて最後の體、是を見て又四郎

「天晴れの度胸だ。其方は未だ腕前は未熟であるが、如何にも見處がある。是より心を入れ替へて劍道修業を致さば、必らず名人ともなる技倆、どうぢや、身共が門弟となつて修業をいたす氣はないか、さすればこの又四郎が取立て遣はすが……」

聞いて五郎兵衞淚を流し

「コハ情ある先生のお言葉、己れが腕前の未熟を悟らず、先生をお恨み申したは拙者の誤り、今よりお伴れ下さらば、先生の傍らに在つて犬馬の勞を厭はず仕へまするでございます」

「如何にも承知いたした。然らば拙者と同道致せ」

と、又四郎はそのまま五郎兵衞を道場へ連れ歸り、手を取るやうにして暇を致しました。夫れよりこの五郎兵衞、假りにも町道場を開いてゐた位の人物でございますから、見る〳〵腕前は上達して遂に奥義を極めることに相成りました。

元來この園部といふ人は至つて義俠の人物でありますから、右の五郎兵衞ばかりではなく、多くの人を助けました。茲に長州萩の城主三十六万石毛利大膳大夫の一族、國許家老六万石の吉川監物殿は、大阪藏屋敷においでになりましたが、日頃より天滿宮を信仰してをりまして、今日しも廿五日は祭日に付監物殿は馬上にて供方廿四五人從ひ、參詣を濟まして今天滿橋まで掛つて來ると、風の爲にフワフワ白紙が馬の頭へペッタリくつついたから驚いた。馬はあんな大きな顔をしてをるが案外臆病で物驚きをするもの、いきなり紙が顔にくつついたからヒーンと嘶いて棒立になりました。

結核に

◆短期治療法の完成!◆

本劑は結核病竈部に浸透して殺菌消炎を爲し、病菌の排除と組織の甦生に依つて、盗汗、發熱、食慾不振等の諸症害を短時日に消退せしむる治療劑なり

適應症 肺・腸・腹膜・喉頭・淋巴腺結核・肋膜炎・カリエス其他

直達療法新劑 ダイレクト (内服劑)

東京市日本橋區本町 明治商會